青島新民報

郵政登記認爲第三類新聞紙類
每日出版大張兩張（星期一無報）
發行所 青島新民報社
報紙價目 每份六分 每月一元三角 半年七元三角 全年十四元
廣告價目 普通一段一行 一次一元 特別（同右）一元五角
各部電話 社長室(2)二三四八 編輯局(2)二三四一 營業局(2)二三四○ 印務局(2)一四二○ 傳達處(2)四一八三
東京支社 京橋銀座西七之二 大阪支局 天王寺修八町五三 北京分局 教育部街七號

汪主席一行抵日 受各界盛大歡迎

（八幡丸船上中華社電）在船中度訪日旅程第一夜之汪主席以下使節團一行、十五日午後七時起床、徐良、林柏生、周佛海氏等均早即散步甲板上、精神飽滿、八幡丸雖受東風五十米之向風、但以一萬七千噸之巨體、毫不動搖、而劈黑潮、汪主席午前八時半、於特別食堂朝食後、由林柏生氏等伴隨散步船內、并在圖書室閱覽圖書、主席自十四日由滬出發、即靜居自室、專耽於讀書與作詩、暇則招徐良、林柏生、日高、犬養氏等歡談過時、犬養氏爲昭和十四年汪主席脫出河內時、曾同行共嘗苦難者、主席與犬養氏每談及往事、而新感慨、午後一時四十五分船過九州南端佐多岬、以二千里之速度抵神戶、而急駛云。

（神戶十六日中華社電）國民政府主席汪精衛氏、爲正式訪問日本之重大使命、十六日午前於神戶上陸、歡迎之盛況耳、是日汪主席以下訪日使節一行十六名、與日方同行者日高公使、犬養顧問等所乘八幡丸、午前八時、於神戶港外和田岬出現其檣頭高揭青天白日旗與以滿船飾之巨體、是時由東京前來歡迎之褚民誼大使唐神戶領事、及擔任接待者之清書記官以下、乃乘汽艇至該水輪、與汪主席以下寒暄、關於檢疫終了後日輪受在港各輪之祝意而駛入港內、於午前十時乃於第四號碼頭投錨、有近衛總理代表山本外務省東亞局長、外相代表木內儀典課長、陸相代表岩松中部軍司令官、海相代表坂上海軍部長、阿部信行大將、影佐少將、青木顧問、坂兵庫縣知事、勝田神戶市長等、與汪主席分別寒暄、汪主席以莊禮接受歡儀後隨員等下船、自神戶華僑代表何芳雄氏以下三百五十名、中華同文學校男女兒童六百名以次、有多數市民熱誠歡迎、途分乘兵庫縣廳特派汽車二十餘輛、沿道堵立之國婦、愛婦、在鄉軍人會、各種團體、男女學生徒約四萬、手持日本國旗及青天白日小旗、歡呼雷動、途於午前十一時入甲子園飯店云。

介紹汪主席 本多大使廣播

（東京十六日中華社電）汪主席十六日抵神戶登陸、本多駐華日全權大使、先於十五日晚廣播歡迎汪精衛閣下之講演、日本朝野感銘甚深、廣播詞中有曰、聞汪先生之名在三十年前、以一等書記官、以北京公使館之時、即汪氏以一革命青年潛入北京時、而對清朝擧動之時也、此外復語及偉大政治家之汪主席一行、日南京有極精緻使館二一、一爲汪先生居住之公館、一爲余所居之大使館云云、意在介紹汪先生之偉模、大使之講演、實可代表一億民衆歡迎之意云。

汪主席此次訪日 渝僞極關心 蔣與各首腦協議對策

（香港十六日中華社電）國民政府主席兼行政委員長汪精衛氏首途訪問日本一節、集各方面深甚注目、據重慶來電稱接汪氏渡日消息後之蔣介石乃於十五日於臨中央黨部召集孔祥熙王寵惠、何應欽、白崇禧、李文範、吳鐵城、陳立夫等首腦協議對策、又渝僞政界方面以汪主席此次訪日爲契機、東京南京兩最高當局間、當然以處理事變問題爲中心、關於內外情勢交換意見、其結果因中日合作強化、而實南京政府之強化、故對東京會談極爲重視云。

大使館職員 作入離宮演習

（東京十六日中華社電）汪主席抵東京之十七日、東京中國大使館、乃高揭青天白日滿地紅旗、而自十六日晨起、在陳公使指揮之下、有十餘名館員、乘宮內省特派汽車從事汪主席入京當日午後入霞關離宮預行演習。

我留日學生 歡迎汪主席

（東京十六日中華社電）東京中國留學生、爲準備歡迎新中國國府主席汪精衛氏等一行、特成立留日學生會、十五日於東京帝大小石川植物園舉行第一次總會、到會學生有留學東京各大學專門學校之中國男女學生二百餘人、及留學學校之各當局、并日華學會理事長赤間前教部次長以下、該會職員等關係人、與會人數甚衆、首由中國大使館教育部事務員致詞後、復由東大文學部教授介井博士講演、繼由東京音樂學校教授宮城道雄氏指揮該校生徒、奏日本樂、更規定各日本留學生互相連絡、歡迎汪主席一行事件、亦一作決定旋即閉會云。

日中央協力會議 已正式開幕 近衛首相即席致詞

（東京十六日中華社電）大政翼贊會第一次中央協力會議、十六日午前九時、於翼贊會本部開會、本部方面有總裁近衛首相、副總裁柳川法相、未次中央協力會議長、顧問、閣僚、內閣參議、總務、並參與、石渡事務總長以下各職員、會議員方面有各界代表百六名、一道、三府、四十三縣、六大都市、地方代表百六名、合計二百十二名出席、[illegible]行開會儀式、近衛總裁謂「今也世界之情勢益加緊迫、德英戰之將來趨於擴大之一途、有將全世界化爲動亂之[illegible]之形勢、爲突破如斯非[illegible]局、一億國民應有[illegible]各於[illegible]職域眞正挺身、臣道實踐進而以當國難之決意不可」云而致詞後途從事會議、於各種報告後、對前線將兵決議感謝、議案第一部爲「關於國體觀念之徹底、大政翼贊運動之強化、興亞國民運動之展開」之發表關於「國民精神之昂揚」、池田宏氏謂、「中國事變下國民精神之作興、應使國民知現下事情眞誠協力、非避免誤謬[illegible]策不可」云云、次關於「事變處理之一點、謂應集中國民之心眼」。小泉六一氏謂、「一將事變進展之建設的效果逐次使國民理解、使知內外之實情、使奮起一大協力心。二、事變處理上、凡有困難性者、其許可爲限、具體的明示促進國民發奮之積極方策。三、關於內政諸問題根幹爲限、政府始終信賴國民、極力協力、排除誤謬之議論[illegible]起國民之自發[illegible]不可云。」而提言、并有關於其他翼贊運動之主張、至正午始暫行休憩。

澤本次官致詞

（東京十六日中華社電）澤本海軍次官、在中央協力會議席間代表陸海軍方面參與致詞如左、大政翼贊運動及大政翼贊會議於陸海軍之態度去年九月新體制準備委員會席上、曾由陸海軍大臣明示、其要旨爲克服時艱、以確立國防國家新體制爲急務於現下情勢、對其對處則應之萬民翼贊臣道實踐之大政翼贊運動之總旨、同時對成爲其中核體、大政翼贊會之發展期從事積極的協力、前此翼贊會改組方針、使大政翼贊運動之總旨、完全之能、同時今後爲其實踐力之強化、素對翼贊會本來之總旨、性格及運動方向、并無變更、徐而在今日陸海軍之態度、如前所述、并無何等變更、翼贊會運動以健全活潑展開發揚強力實踐力無遺憾、其爲由衷心所希望者也、同時對大政翼贊之積極的協力爲方針。

拍發感謝電

（東京十六日中華社電）日大政翼贊會第一次中央協力會議、十六日對駐中國派遣軍總司令官、並島田中國方面艦隊司令長官并將兵、致感謝電、當大政翼贊會第一次中央協力會議開會、對於建設東亞新秩序之聖戰日夜勇敢奮鬥中之閣下、並將兵各位、深表感謝、祈各位武運長久、吾等實踐大政翼贊會之臣道、期誠衛後方。

整備國內新體制 期克服時局 未次議長重要致詞

未次協力會議議長、於第一日會議致詞所述如左、時恰內外重大問題接踵而起、內以高度國防國家體制爲目標、官界新體制、經濟新體制、其他生活教學、文化等新體制之急速實現爲切實要求外、對外關係益告急迫、在東亞處理事變及南方問題之解決、又歐洲美國參戰之緊迫等、日本已迫於最後之決意、三國同盟、係以建設世界新秩序爲目標之同志國家而結合者也、其間無功利的打算的考慮混合之餘地、從而美國如一度宣戰、關於信義與名譽、皇國亦不得不實固參戰之決意、更關於南方問題、爲大東亞死活之分歧點、此不應默視也。需日本外無他也、而確信、然其決非容易事業、蓋須非常之決意與非常準備、早刻整備國內新體制對其對策非期萬無遺憾不可、遭遇如斯超非常時局、所開之本會議、其意義其責任、均屬爲重且大也云云。

政府統帥府 續開連絡懇談會

（東京十六日中華社電）政府統帥府臨時連絡懇談會、自十六日午後二時起、於首相官邸內開催、政府方面有近衛首相、平沼內相、松岡外相、東條陸相、及川海相、並富田內閣書記官長武藤陸軍局海軍局長、統帥府方面有杉山參謀總長、永野軍令部總長出席、從事協議云。

日海軍航空隊 繼續襲僞都 猛烈轟炸市街起火

（○○基地十六日中華社電）日海軍航空隊十五日敢行第十一次轟炸重慶即以森部隊長爲總指揮之高橋、武田、仲田、福岡、中村、各部隊長所率大海軍航空隊、一氣翔破四川之山險、午後三時達重慶上空、冒熾烈高射炮彈幕而不顧、對殘存市街東方重要設施、集中的爆巨彈、由市街數處發生火災、因熙數次猛炸、遂將戰競競之諸陣營徹底的炸碎而去、對海軍航空隊威容恐懼之僞空軍、是日未見一架飛機出現、日空軍全架乃悠悠歸還基地云。

（安南○○基地十六日中華社電）日華南艦隊報道部十五日發表、十五日海軍航空隊、以島崎部隊長所率之林、吉本、北村、花本諸部隊急襲雲南僞軍基地站、轟炸堆在飛機場內之汽油罐使之焚燒、全架安然歸還基地矣。

共匪美名救農 冀榨取資材 引起民衆激烈憤恨

（徐州十六日中華社電）共產軍因其欺矇政策、悉被揭穿、故民心攜二、頗紳借亡、匪軍日趨潰滅、乃近復改爲忠遑安以奸猾奇酷之策、希圖收攬民心、收斂物資、卽彼等最近利用地方土匪、與以某某主席、某某隊長之僞銜、藉以買其歡心、設詞煽動、使之逼索官農、掠奪物資、籌措軍費、利用既畢、即藉端殺之、且告於農民曰、此權取掠奪之罪、已伏誅矣、其狡猾一致於此、又蘇北贛榆縣共產黨、常小麥收穫期特造許多鐮刀、貸與農民、淮安縣則編成救農會青年耕作隊、宣傳割刈小麥、收得糧食、付與農民、但一畝田强徵百元、各處並設稅所、對於運搬農品、强徵通行稅百分之六、駐屯他地時、則又祕行調查民衆財產云、無錢者即行押收、暴虐之舉、莫所不用其極、又爲獲得農村青年黨衆、竟爾利用男女黨員、以色誘惑其不擇手段妄圖軍建匪軍之夢想者、如此適足引起民衆之憤恨也。

蒙疆地區 殘匪支離滅裂

（大同十六日中華社電）在蒙疆地區、乘地方雜軍全面崩潰、而巧妙擾大蒙化地區、擾亂治安之共產匪軍第二二○師、所屬預備六團綏蒙遊擊隊、經日軍及政府警察隊之討伐、最近士氣已完全沮喪狀態、據達此間之情報稱、綏蒙遊擊隊隊長姚諾、四月下旬云其本據在○○山附近作戰結果、全軍極混亂、匪部之此次部長喬殿携現款二萬元、及大量汽油逃亡、同時僞參謀長秦某、亦於二月下旬爲匪部某排長殺害、內部實呈支離破滅狀態云。

俘虜畢第六十旅長夫婦

此次會戰成爲日軍俘虜之僞軍兵士麥日軍厚情、完全覺悟抗戰之迷夢、在北京俘虜收容所度平和生活、圖爲在俘虜收容所第六十旅長畢梅軒（右）其妻江濡（左）

多數僞軍俘虜 受優裕待遇 並派赴各處參觀

【北京十六日專電】因此次中原會戰、僞軍俘虜總數達一萬五千餘名之多、日華北軍當局、以在北京收容所始復於各地設俘虜收容所治療疾病待遇極優、以第六十旅長畢梅軒少將、以下高級將部軍官、分別與以私室、并附屬值班、兵毫無不自由之感、又在北京俘虜收容所軍官及士兵中有希望滿洲國者、均已派往、使從事建設新興產業、充分保障、其洲國、視察國情後、補任適當軍職、一、農工出身者暫派滿洲國使學習產業後再返華北、俾生活得以獨立云。

日機襲梁山

（○○基地十六日中華社電）日華中艦隊報道部發表、海軍航空部隊、十六日大舉急襲梁山、對市街中心部集中、敢行轟炸、瞬時將其大半化爲廢墟矣。

確立滿蒙國境 將最後決定 正式協定將告成立

（東京十六日中華社電）諾莫蒙罕爭地域二百公里國境確定交涉、昭和十四年（民國二十八年）九月十五日國境確定委員會、同意成立以來、在赤塔及哈爾濱進行、兩國均因

一、日滿方面及蘇聯方面所主張之根據地圖之相違、並不完備。

一、日蘇關係之緊張。

故未見妥結而費二年之日月、然至本年四月日蘇中立條約成立以來、空氣好轉、第三次之赤塔會議繼順利進行、而於五月會議地圖上之國境業成立確定、將於現地進行再確認之作業意見已見一致、在現地作業將自六月二十七日起開始其如國滿蒙了、六年以來、屢屢成爲日滿之紛爭之滿蒙國境線最後的確定正式協定即告成立、國境線確定現地作業協定、滿蒙國境確定之大事業、而期次於日蘇中立條約、通商貿易協定、關於斯塔林松岡外交國交調整、所謂第三佈石將促進全待云。

現地技術作業 困難已除去 定本月底繼續開始

（東京十六日中華社電）關於滿蒙蘇國境確定作業東日政府情報局十六日午後零時半發表如下。

基於東鄉莫洛托夫協定、滿蒙現地國境確定作業、雙方逢於九月開始現地作業、客年冬季來預期之技術的困難、乃爲嚴寒季節不得已一時中止作業。然決定今年陽春繼續進行、本年五月二十八日以來、滿蒙兩國代表、於赤塔會商協議結果、於極友好裡進行、關於左右技術的困難[illegible]二月、決自六月二十七日起開始現地作業。

日芳澤代表 近將回答荷印政府

（巴達維亞十五日中華社電）日本政府致芳澤代表訓令、十四日夜已到、故芳澤代表不久即可回答荷印政府。

滿洲國代表 返抵滿洲里

（滿洲里十六日中華社電）出席滿蒙國境赤塔會議滿蒙白各文官兩代表始十九名之滿洲國代表團、十六日晨返抵滿洲里、即日赴新京、下村日

兩代表略談如左：

會議自五月二十八日起迄六月十四日歷二週間、終始於和氣靄靄裡繼續商議、技術的困難亦完全解決矣、今後更進行現地作業、將自二十七日起開始云云。

新加坡港外 多數水雷飄流

【上海十六日專電】瑞典東亞輪船公司商輪「寧波」號（六、○七九噸）、頃於十四日在新加坡入口處觸飄流水雷爆炸、船上水手咸告無恙云。

美國決定徵用 中國沿海美船

（上海十六日中華社電）據於當地之華盛頓UP電稱、美政府基於援助英國船舶之不足、已決定擴大編製、目下航行於印度洋中之美英澳中國等船舶、目前與英方代表交行協議、結果定爲成案、因之於當地之英商如與瑞其滿商會之首腦者、即前公共租界參事會會長克茲伊之庫氏、該氏爲援助本國計、曾發表對上海香港等地之海運施任何犧牲、在所不惜、是以其航行於東洋方面之英希臘等船隻、均向大西洋方面駛航、同時美方亦爲補助計凡美船航於中國沿海者、均當轉向大西洋、再更有於太平洋航路中之美船、因被日陸軍當局徵用、結果該方海軍當遭受打擊也。

設領事分館 蘇聯在滿洲里 新任領事到任

（滿洲里十六日中華社電）蘇聯因日蘇國交調整、此次決定設滿洲里領事館分館、十五日新任副領事、哈布魯沃氏已蒞任矣。

日越間條約 諮詢案表決

（東京十六日中華社電）本年五月六日所成立之關於法領越南居住航海條約、關於日法越間決制度、貿易及決帳樣式日法協定交換公文書等、關於日越南經濟協定、日樞府審查委員會、十六日由松岡外相說明、并由水野外務省通商局長說明關於協定條約條文說明、審議後諮詢案已表決云。

滿洲國駐華大使 呂榮寰抵燕 接見記者發表談話

（北京十六日中華社電）滿洲國特命全權大使呂榮寰氏、自就任後、爲詳知華北地方實況、於本月十一日由南京、飛機到達北京、隨行到京者、計有大使館參事官張蔭棠、大使館理事官田原悅二、大使館主事呂文華、呂大使抵京後、翌日會赴軍司令部、興亞院華北連絡部、日本大使館、華北政委會、新民會、京市公署等機關訪問、十三日晨呂大使更偕隨員等赴清華園、參觀農事試驗場、華北產業科學研究所、滿蒙毛織工場、並赴軍病院慰問、十四日參觀新民會國際救濟院、華北電影公司、燕京影片公司、呂大使會兩度在中南海勤政殿、歡宴中日要人、華北政委會王揖唐委員長、并於十四日晚七時、在外交大樓歡宴呂大使、邀請中日要人作陪、呂氏十五日休息一日、十六日晨十時三十五分、乘車赴津、稍留一二日即轉赴濟南視察、然後歸返南京、呂氏在京滿期間、曾於十二日在北京飯店接見京市新聞記者、發表談話如次、

呂大使談話

在極混沌的世界情勢裡、洞察其來日的大難、東亞走向興隆之途的唯一康莊大路、所謂東亞新秩序之建設運動、根據去年十一月三十日所發三國共同宣言而邁進、於基本階段、同時滿華兩國國交、亦因之開始、而吾人於此時期、爲初任駐華滿洲帝國特命全權大使、原來我們東洋、具有五千年悠久而光輝的文化、與世界無比得天獨厚之福源、要滿華日三國眞能由物心双方、作强固之提携、而交換文化與資源之總力、則其前程之遠大、不問可知、同時相信在增進世界人類福祉上、將必能作絕大之貢獻、尤其華北與我滿洲國間、無論在歷史上、地理上、或產業經濟等方面上觀之、可謂相處於密切不離有無相通之必然的關係上、蓋華北之繁榮、即直接的有補於我滿洲國之繁榮、而滿洲國之躍進、亦勢必促進華北之躍進也、所以兩者相互的繁榮與躍進、才可以在建設東亞新秩序上、最強有力的推進力、華北政務當局、對於大局的推移、將有深刻的觀察、在滿兵秣馬之際、不避一切艱難、共修日滿本政府的高遠宏綱之方策、與現地的日本軍官民之熱烈、而眞摯的協力以、明於善隣友好爲基本方針、政治、開發產業、確立治安、並在其他各項施政上、皆已確立、薄華北於繁榮之強固的基礎、此乃我滿洲國全國上下所深爲欽佩者、鄙人茲謹代表滿洲帝國、向華北當局、表示敬意、同時共同負責、勇往邁進、而向善鄰友好、互助連環的路線上、作最的努力與貢獻最後鄙人以此次出使貴國、在貫徹軍大使命上、深冀各方眞誠深厚之協力、無任盼禱云

決協力推進 對國府清鄉工作 日華中軍當局談話

（上海十六日中華社電）國民政府清鄉工作、近已積極開始活動、日本華中軍當局（十五日）對此乃發表談話如下、

軍方預定與國民政府協力、擬于江下游地帶清鄉工作、此意義在確立地方治安、繁榮人民生活、用以强化國民政府、政治力、所以必限定一定地域者乃在造成實現此目的之模範也、其間並組織以中國爲主體之名實治安機構、隨其發展、而漸次擴大工作地域、然後維持治安責任、在名實上始俱由中國方面担任、實有一步驟之措置也、軍方於作戰地域、排除各種不良與困難、努力成就、此舉實必要、並擬日華相互信賴之彼起、軍方斷乎建設東亞新秩序之大勢、與國民政府協議、茲已得有成案事措置、以現在實狀言以一定期間、以日本軍爲主體行之、但關於此地域之政治經濟與文化等機構、及其他設施、則由國民政府自主而治力、以期培植、該政府之政治力、並使其有成績、迅速之發展效果、日華協力處理也、事變之學、自得見有具體化也云。

日江上飛行隊 猛攻擊鄱陽 民船多被擊沉

（○○基地十六日中華社電）日華中艦隊報道部十五日發表如左、

伊藤部隊長所率海軍江上飛行隊、十四日攻擊鄱陽（鄱陽湖東岸）、炸毀市內倉庫群、致附近一帶發生大火、又對積載軍用品之民船羣、亦命中數彈、民船群瞬時沉沒、日飛行隊未受損害。

海上蝦霞 霄羽著 許清繪

第五章 海濱的矇矓月 (10)

他母親彷彿嚇了一大跳、飼瘦的、彷彿只暖了兩隻眼睛、沒有甚麼沒有類的那張臉兒上、越發顯得慘白了、緊皺着眉、問說：「你可說咱們怎麼成呀？我都聽你的！」高林心裏攪着許多氣憤的話、但是別人誰都能說、他自己作兒子的卻不能說。低着眼、秋閣了半天、才說：「媽！咱們商量商量從明天起、別叫咱們屋裡來閒人、您也別再出去上客棧、您的打扮改點樣兒、將來咱們搬家、離開這裡的這些人行不行？」他的語聲非常沉痛、他母親更是抽搐着哭了。

他的母親點頭、眼淚往下墮、說：「行！我早就告訴過你、我不願這樣。見了生人我說我兒女都沒有、走在街上跟你對面遇着了、我都老遠躲着你、不敢理你、我就是怕別人因爲我、瞧不起你！我燒香唸佛求你在別處找個好事、你走、我！從二十年前到現在、我的臉早就沒有了、可是我時時還顧着你的臉、可是有什麼法子呢？譬如你說：咱們這屋裡別讓進來閒人、難道崔掌櫃來咱們也把人家趕走？你作買賣、不是人家跟李大叔給你湊的本錢？客棧裡的楊掌櫃咱們欠了人家一共多少錢？連你胡七哥、前年你害了傷寒、都快要死啦、不是？新他給你請大夫、花錢、買藥？你也知道、二十年來咱們指的是什麼？不就指的是這群人嗎？可是、你娘的臉和都叫這群人給糟蹋透啦！究竟咱們現在沒人幫忙行嗎？你一天賺的錢連你一個人都不過來、我也願意我一天什麼事都不幹、叫你養活着我、有粗糧食吃我就行、可是……」

高林緊緊皺着眉說：「媽您放心！我能養活您、明天起我去拉車、可是您不能再抽煙捲啦！也不准打牌！」他的母親更哭泣、利害、說：「你拉車？你不知道張家的大牛拉車不到半年就累死了嗎？多麼好的身子骨兒、拉上一半年車就得完、我活着還有什麼？二十年來我不就指的是你嗎？早先、那年我的事由兒不好、你才四歲、我時常自己挨餓、省下錢來給你買餅乾吃、我就怕你的身體壞了、因爲、我自己倒不要緊！……」

高林聽他母親悲痛地說了這些話、他的心中也很難受、這些事他並不是不知道、他母親這也並不是第一次跟他說。他這母親、時常使他傷心、叫他恨、可是細想起來又眞叫他同情。「誰家的母親是這樣呢？隨意受人玩弄不如一條狗、可是誰家的母親又能在這樣艱難困苦的情形之下、把一個孩子養大了、二十多年呢？」他就歎了一口氣、又看他這間屋子、狹小得還不如人家柳香馨那門房的一半大、板床上扔着破舊的紅綠被褥和一些絨褲紅襖、……他母親賣笑的東西。靠牆是個破鐵爐、旁邊一張破桌、桌上是亂七八糟的食具。再往旁邊就是一隻破梯子、由梯子可以爬到夾層、這像是火車上的吊舖似的、但沒有那麼舒服、上面是擱着他的貨物和他的鋪蓋。

他的心漸漸的發冷、覺着「不配」。人家小姐是多麼潤、還有丫環、我、……他使力地歎了口氣。他的母親在床上拿手絹掩着臉嗚嗚地哭、並且說：「我太苦！啊！連我的兒子也厭煩了我呀！……」高林趕緊走過去、說：「媽！媽！你哭什麼？人家鄰居都睡啦！媽！我不是厭煩您、您是不知道我在外邊受的欺負。誰都比我強、我誰都不如、我簡直不敢見人、不敢說話、說出話來就叫人笑話、我也自己愧得慌！」他母親悲哽着說：「我也知道啊！就怨我命苦就完啦！叫你也跟着受罪！」高林又歎氣、說：「咳！媽您別傷心啦！您睡覺吧！現在我覺着頭痛！」他母親一聽兒子的頭又痛、立時收住了眼淚、搖頭說：「我也不傷心！你別看我哭、我也是哭慣啦！咳！以後我想法子就是啦、再做衣裳我就做那顏色素的、你頭痛你就快睡去吧！歇一兩天也就許好了。夜裡醒來要是餓了、籠裡有饅頭、你可別涼着吃、暖壺裡有開水！」高林點頭答應、慢慢地蹬着梯子爬上那吊舖、他看見他母親坐在那裡已擦乾了眼淚、又點上了煙捲、他卻又有點恨了起來。這時雖已夜深了、鄰屋中那個八的女兒還嬌聲浪氣的說着笑着。高林躺在吊舖上、脫去了衣褲跟鞋、只蓋着一個被單、一條破被、可是還覺得很悶熱、四周圍的臭蟲都來向他進攻、他哪裡睡得着。

（第五章完）

汽油價昂 請乘包車
悅來順車行出品
製造精良
式樣美觀
輕快舒適
質堅價廉
宜於辦公
便於遊覽

膠澳電氣公司緊要啓事
電燈用戶注意
▲近有不肖之徒、冒充本公司檢查員、向各用戶騙取押金、勒索罰款、擅裝電燈、修行接火
▲私蓋圖章、發給收條、確收款項、甚可究詰、本公司檢查員、職員、雇員、燈表工、凡有用戶繳款、均須取得本公司印刷收據
▲工人佩帶銅質琺瑯電字徽章、以資識別、證章如有可疑之處、務請通知本公司
▲必需罰辦時、例由用戶蓋章承認、將該用戶違章證物、帶回公司、照章算清、然後繳款
▲收款、絕無當面勒索情事、此種辦法、屢在報端聲明、請各用戶注意、倘後遇有不帶徽章
▲向貴戶索取前項各事、即係冒名欺詐、可電知本公司或報送警所懲辦。希各注意

聘請出口買辦
本行開設天津多年專辦各種土產出口近在本市設立分行聘請買辦一位須有買貨經驗熟識本地市情爲合格如願就者請將詳細履歷函投本報廣告課可也

移址啓事
此次敝社移址於
青島大港沿拾壹號
再敝社營業部及青島港建設事務局亦均同時移址於敝社新址
特茲奉聞
昭和十六年六月十四日
青島埠頭株式會社
代表電話[3]一一六一（五回線）

獅子牙粉
雙美人化妝品
麗德化妝品
斯毛克牙粉
絲瓜牌歌淪
嬌妮化妝品
茹蕊露化妝品
明色化妝品
其他有名化妝品
明治生命保險
三菱火災保險
第一徵兵保險
代理店
銀丁批發部
白
各種雜貨。化粧品批發
白石洋行
青島山東路銀丁對門。電話（2）三八八八號

美味榮養糖果
グリコ（固力果）
吃一粒能跑三百米突
天津・グリコ糖果公司

清爽頭腦
振奮精神
精神頹唐・能率低減
頭腦朦朧・工作落伍
隨手服用仁丹數粒！
有如撥雲霧而見青天
保君常度愉快生活
仁丹

論時

汪主席訪日與東亞和平

自去歲冬中日兩國締結親善條約、基本關係已經奠定、依照中日滿三國共同宣言確乎不動精神、使東亞新秩序建設逐步進展、半年以來、收良好成績、今因渝偽抗戰陣容毀敗、匪共擾益甚、民衆盼望和平益切、期待國民政府愈深、故對汪主席訪日益加重視、盼其與四萬萬同胞帶得幸福回來、乃爲中華民國全民所一致要求者也、汪主席訪日目的、重在促進中日兩國親善關係、強化國民政府基礎、及肅清東亞共榮圈內之和平障礙、此種任務重大、非只中日兩國關係有顯然進步、全東亞民族實共同利賴、不獨與通常國賓酬酢報聘客禮者相提並論也。

汪主席以一國元首之尊訪問日本、意義至爲重大、日本亦以元首禮接待、隆重無以復加、實開中日兩國兩千餘年外交史未曾有之顯榮、汪主席臨行前對記者談話有謂、國府還都以來已有一年之久、迄今未見全面和平實現、誠屬遺憾、其原因先依東亞新秩序與以檢討、舊秩序維何？「即鴉片戰爭以來之歐美經濟侵略、十年來共產主義之毒害」、又謂民衆理解和平者固多、對其疑問者亦復不少、中日兩國由於此次四年間之事變、如不能由東亞將歐美侵略主義、及共產主義一掃則爲無代價、故我等應舉全力使其實現、是知汪主席此次訪問日本、旨在全面和平、與日本對東亞新秩序建設、正復相同、在中日一體協力之下、汪主席訪日當與東亞共榮圈內之全民族幸福實無限量也。

事變以後、中國殘局大部結束、所餘者僅渝政權之頑民與匪共之擾亂、其影響和平之力量顯然大減、然今妨害東亞和平者有二重因素、在內有渝偽及匪共擾亂、在外有歐美之妨害、而東亞新秩序建設關鍵全在中日兩國、在中國內部容妨害東亞和平之因素存在、則此共榮圈內永無寧息、況今國際局勢錯綜複雜、歐美對沒落之中國帝與染指、尤以英美行將失足於歐洲之際、對東亞防害益趨積極、渝偽尚在狂奔濫氣甘爲歐美作鷹犬、共匪尚在極力奸殺、製造人類恐怖、多難之中國全面挽救、國民政府固早引爲已任、但不能不認其工作繁重、請益於助我掃除歐美侵略及共匪毒害之日本、爲當然之事、同時中國全民因受抗戰損害及匪共擾擾、對歐美之原情、及匪共之毒害、亦多覺悟、對汪主席此舉與常重視、友邦奢與同情、亦愈感激、所謂「仁人作於上、小民親於下」、以此促進中日兩國更深之關係、非特政府爲然、實應溢於全民間、意義尤覺重大也、故今全中華民族除少數匪共別有用心以外、莫不期待國民政府着着強化、負擔全面和平責任、方今中國內憂外侮交相還迫之下、國民政府成立未久、本身力量尚未十分健全、負此重責、固有相當困難、但中日兩國既訂立條約、友邦對國民政府協力贊助、不遺餘力、故此次汪主席訪日本和平反共建國大信念、與友邦日本作更進一步聯絡、使中日兩國政府聯盟今後愈益強化、將來基於中日新條約趣旨、使兩國調整事項、漸次實施、必能得到最完善效果、如此多災多難之中國、雖內有匪共擾擾、外有歐美妨害、亦不難逐漸恢復、否則漸陷益深、與從益難、汪主席所以不憚跋涉、友邦之所以熱烈歡迎、實爲此耳、而今重慶之窮迫益深、歐美遠東勢力已感窮末、以中日兩國切實握携、促使新中國健全發展、鞏東亞全域入於光榮和平、行見不遠矣。

美德間關係 益形深刻化

美對德將提嚴重抗議

【華盛頓十五日中華社電】德國政府發言人前此聲明凡搭載戰時禁製品輸送英國之船舶、將悉予擊沉之消息、似予美當局以深刻刺戟、先是列搭提督會發同樣之警告、美國爲避刺戟輿論計、曾作樂觀說、以爲德國未必實行此項聲明者、此次洛賓姆亞號被擊沉之實事、已惹起非常之反響、韋爾斯國務次官亦於十二日聲稱美國於其歷史上未曾爲此種橫暴所蒙之、以強硬言詞、對付德方聲明、以此次問題爲契機、美、德間言語之戰將益帶現實味、而開始、美國不久即將發出之對德抗議難期得到滿足之回答、故政府考慮此點、在抗議以前已經實行德義美資金凍結、以致美德關係益形深刻化。

美國正式公佈 資金凍結令 包括國家極爲廣汎

【華盛頓十五日中華社電】關於羅斯福美大總統資金凍結令、白宮當局十四日發表如左、總統鑒於五月二十九日無制限國家非常時宣言、本日以大總統令將在美國、德義兩國資產全部即時予以凍結、總統同時下令將從來未經凍結之被佔領諸國資產亦予凍結、被佔領歐洲諸國適用於挪威、丹麥、荷蘭、比利時、盧森堡、法蘭西、萊多維亞、愛沙尼亞、羅馬尼亞、保加利亞、立陶宛、匈牙利、南斯拉夫、及希臘諸國、此次凍結適用左列諸國、阿爾巴尼亞、奧地利、捷克斯洛伐克、但澤自由市、芬蘭、德、義、波蘭、葡萄牙、聖馬利諾、西班牙、瑞典、蘇聯、資金統制屬於財務省所當事項、置於政府統制下、對德義權益一切財政上之交易、亦包括在內、違犯本命令者處以罰刑、又該項總統令以防止有害美國國防及其他利益之財政的便宜、並阻止依覇壓或征服而得之財產之換貨、且阻止於美國有害行動爲目的、然此項總統令關於瑞典、瑞士、葡萄牙、西班牙、用一般的許可證之方法、附以條件、將資金凍結令適用予以除外、條件惟限於上述各國政府權證此項一般的許可證、非由政府或國民阻害該項總統令目的時、基於一般的許可證、及其他交易、須經當事者之呈請及重審後決定、羅總統同時以總統令調查德國及其他被佔領國外國所有財產、並裁決有關諸法規、此項調查、不僅對於適用資金凍結令之國家、及其國民在美所有財產、即對於其他諸國在美外國資金亦實行之、又財務省發表上述法規之細則、關於諸外國、及其國民直接或間接有利害關係之在美資金、須於七月十四日以前提出報告書、違反者處以最高一萬美元以下罰金十年以下徒刑。

美在義財產 義國實行調查 準備防衛手段

【羅馬十五日中華社電】義大利政府十五日發表對於羅總統資金凍結令、實行一種對抗之防衛手段、下令調查在義之一切美國財產及商品。

德不受影響 或出以報復手段

【華盛頓十五日中華社電】美國政府實行凍結德義及其他捷克、波蘭等國在美資金者、蓋爲對於洛賓姆亞號事件報復之意昧者固勿論也、因德義既不依賴於美資金、想其影響不大、然德如出以報復手段、美國由德投資當德在美資金之二三倍、則美國所受之打擊不小、美國因資金凍結、以試探德之對美戰意如何、可作此解釋、無論如何、資金凍結不滿足言詞之應酬、爲對行爲以行爲者也、然在美國自謂爲於下手者。

紐約港入口附近 將敷設機雷 目下正進行準備中

【華盛頓十五日中華社電】美海軍省水路部十四日發表已在紐約港入口附近作敷設機雷準備、自六月十五日至九月三十日美海軍決在紐約入口聖第夫克岬附近一帶、特定區域水雷敷設作業、至此舉係訓練之措置、抑係實際以達防衛爲目的、則避免言明。

【華盛頓十五日中華社電】美海軍水路部發表、已在紐約港入口聖第夫克岬附近水面敷設機雷、美海軍省十四日關於此事曾聲明、此次敷設機雷措置、與從來爲訓練而實施之各種行爲相同、以是敷設機雷於限定水域不足爲奇。

面、敷設機雷、目下着着進行準備、敷設機雷非單爲演習用者、其中裝有炸藥、機雷敷設水域或將予以擴大、機雷敷設後、美海軍預定實行該水域之哨戒、又美政府方面聲稱、陸軍亦將實施機雷敷設。

請飲 嶗山花瓶 汽水

保軍佔領區 義設領事館

【所非十六日專電】義大利政府將在保軍佔領下之馬其頓區域內斯古普與、及皮杜爾住兩地設立義國領事館、一概歸保京義大利使館管轄云。

美建造商船 今後三年間計劃

【華盛頓十五日中華社電】向國防及援英須進之美國船建造計劃極爲各方面所關心、海事委員會十四日始將其概要發表、其今後三箇年間、建造噸數及當面建造計劃如左、

一、今後三年間、美國商船建造噸數、一九四一年百二十五萬噸、一九四二年三百五十萬噸、一九四三年五百萬噸、

二、建造船土、建造中及已訂契約之商船艘數合計七百五艘、其建造費十六億一千五百萬美元、並追加造船所其他所規諸設施費八千六百萬美元。

三、上述七百五艘之細別如次、

甲、基於十箇年五百隻建造費、而屬於現十計劃者一百八十三艘、其中九十一艘已交貨、

乙、基於緊急國防計劃、同盟建造計劃（略：一萬噸級）二百艘、其最初數艘預定今秋造成、

丙、依武器貸與法讓與英國者一百一十二艘、其中阿格里達克林達號者十一艘、一萬六千噸級高速油送船七十二艘、自千五百噸至一萬二千五百九十五噸各種商船三十九艘、

丁、但不屬於海事委員會管轄者、不包括於上述數字內、其外數爲英國政府訂購貨物船六十艘、及民間用各種船舶八十五艘。

德蘇經協定 已正式成立

【紐約十六日中華社電】據斯德哥爾摩中立國外交界方面情報、德蘇兩國前曾關於兩國之經濟的協力、有所交涉、頃傳兩國間已締結新經濟協定、業已成立、並經簽字、此項新協定成立後、德蘇兩國之協力即行增大、尤其烏克蘭對德物資輸出可以增加云。

羅國封鎖 國境道路

【紐約十四日中華社電】據A P吳哥拉電稱、由羅馬尼亞通至比薩拉比亞之國境一帶道路、業經全部封鎖、並敷設地雷

英海峽殖民地 將再發公債

【盤谷十六日專電】英海峽殖民地當局、將發行公債一千萬元、年息三厘、償還期限定於一九五三年至一九六〇年、該項新公債以償英政府作戰之用、止去年年底公債總額已達二千五百萬元之鉅云。

野村日大使 訪美外次官

【華盛頓十五日中華社電】野村大使、十四日訪問韋爾斯國務次官、會談一般的問題、實行懇談。

法元首就職 周年紀念講演

【維琪十六日專電】法官方通訊社十五日午後宣稱、法元首比坦元帥、爲就職周年紀念、茲定十六日向全國人民發表廣播講演云。

丹汽船六艘 美海軍接收

【華盛頓十六日中華社電】美海軍委員會發表、十六日接收在美國港灣保護扣留中之丹麥汽船六隻、此爲六日外國船接收法成立以來最初之措置云。

英神秘武器 一種發明成功

【倫敦十六日專電】英國路透社十五日刊稱、英軍當局所深切盼望之秘密新武器、有一種已告成功、英軍即將使用此新式武器、以抗德軍裝甲戰車隊、係劍橋大學某學生所發明、據稱此新武器、効率奇高云。

英駐土大使 訪土外長要談

【昂哥拉十六日專電】英國駐土耳其大使華閣森、頃於十五日往訪土耳其外長薩拉奇格魯晤談數小時、消息靈通方面咸信、蘇聯問題、爲英土外交家會談之主題也云。

英大批戰艦 駛直布羅陀

【阿合西勒十六日專電】英海軍艦隊計戰艦十四艘、內中包括航空母艦兩艘、頃於十五日自地中海方面急駛入直布羅陀港、是日午前在該港上空、陸上高射炮齊發、十分劇烈。

克洛地參加樞軸 隆重簽署議定書

軸心國家聯繫益強化

【威尼斯十六日專電】此間官方頃於十五日下午一時、公佈關於克洛地國參加德義日同盟協定之公報如下、「克洛地獨立國、頃於六月十五日午刻、假在威尼斯王宮、舉行簽署議定書、克洛地國正式參予一九四〇年九月二十七日在柏林締結之德義日三國協定、德國代表之外相里賓特洛甫、義外相齊亞諾、日本代表駐義大使堀切、匈牙利代表駐義公使維來諾、保加利亞代表保國駐義公使卡拉將佐夫、斯洛伐克代表、斯國駐義公使新爾文納克等、出席簽署蓋章矣」、如斯軸心國家之堅固聯繫益強化云。

義外相齊亞諾正式宣言參予德義日三國協定、本人代表德、日、匈、羅、斯、保、向克國元首及克洛地救國、願今日起參予國家更予密切合作、而奠定公正和平基礎云云、對之克洛地國元首巴維立志亦致答辭、亦表演講致謝云。

日政府發表

【東京十六日中華社電】日本政府六月七日正式承認之巴爾幹新興國克洛地國、此次參加日德義三國樞軸、十五日舉行簽署議定書、關於此日政府情報局十五日午後十時發表如左、對日德義三國樞軸之參加國、其先後次序爲匈牙利、羅馬尼亞、斯洛伐克、保加利亞、南斯拉夫、克洛地國、而克洛地爲第六位參加國、（情報局發表）日本政府所承認克洛地國、此次參加日德義三國條約、於十五日已由日德義三國全權與克洛地國全權間舉行簽字、關於該國參加之議定書、議定書之內容、與匈牙利國其他諸國參加場合相同也。

義外長歡宴 出席各代表

【威尼斯十六日專電】此間頃發表官報、義外長齊亞諾、頃於十五日午刻、克洛地國加入三國協定後、特在威尼斯宮殿設宴款待克洛地元首巴維立志博士、德外長里賓特洛甫、及前來威尼斯簽署克洛地參予德義日協定書之各國代表、全體代表威尼斯當局及義外部高級官長咸參予此盛宴云。

英方未放棄 謀和平解決

【昂哥拉十六日專電】此間十五日晚所接開羅消息云、駐開羅英近東軍司令部當局者、現下尚未放棄以和平式解決敘里亞問題希望也云。

貝爾特外人 要求一律撤退

【紐十六日專電】據維琪來電稱、法政府十五日對在貝爾特市外人要求一律撤退、同時亦命令法人撤退云。

英艦被擊沉

【倫敦十六日專電】英海軍部頃於十五日夜宣佈、英方驅逐艦「球賽」號（一、六九〇噸）觸及水雷、爆炸沉沒、按「球賽」號係英最新式之驅逐艦、「露夫林」號級中之一、造於一九三八年至一九三九年間、艦上配裝魚雷發射管十具云。

確立歐洲新秩序 開全歐會議

德總統將提議召集

【紐約十六日專電】據美聯社斯德哥爾摩電稱、當地中立國外交界情報稱、希特拉總統爲確立建設歐洲新秩序具體方策起見、擬本星期或來星期內將召集國會演說云、【伯爾尼十六日專電】據瑞士京城伯爾尼外交消息靈通方面所傳、德國政府爲決定確立歐洲新秩序之軍事政治經濟諸般具體以來、近將召集國會云（倫敦十六日中華社）據合衆社柏林電、德人方面消息稱、希特拉總統爲確立歐洲新秩序起見、預定不久舉行全歐會議、此項會議不僅在樞軸傘下之歐洲各國、即蘇聯及日本代表亦將參加云。

英及德果爾軍 進攻已失利

法軍開始猛烈反擊

【維琪十六日專電】法軍部頃公佈十五日敘里亞前線之戰報如下、（一）法軍力抗英陸海軍前次自列巴嫩沿海奇襲達瑪斯克、迄至十四日爲我軍在猛烈敵軍炮火下、再行北移、另據新陣地、（二）茂特英軍及德果爾軍進攻失利、德寨區及大馬司克南區域、滯留不動、（三）十四日夜法空軍曾轟炸達拉南軍、十五日實行空襲在沿海英艦云、（維琪十五日中華社電）關於敘里亞戰況發表如次、一、攻擊錫敦英德果爾聯合軍一、由於戰車隊炮兵隊及海上炮擊等之援護、聯合軍曾將海岸地帶之家屋占領、法軍加以反擊、奪回之、並擊退聯合軍、一、聯合軍曾由吳戶攤近郊開始炮擊、一、聯合軍對開斯麥東南方在戰車隊援護之下、試作局地的攻擊、爲法軍所擊退、一、法空軍轟炸聯合軍機械化部隊擊毀汽車多數。一、英空軍轟炸貝魯特港無被害。一、敘里亞戰線法軍將兵發揮法國傳統之勇猛對於聯合軍繼續果敢抗戰中。

英軍佔塞達

【維琪十六日專電】此間十五日夜所接報告、塞達業於十五日晨失陷、英軍籍英艦猛烈炮火掩護下、付之德軍代價而佔領之、但此說尚未經官方證實云、【昂哥拉十六日專電】此間接開羅消息、開羅英方人士、聞英軍界人士深信英軍之在敘里亞、前進將告停頓、是即大限英軍祇僅得常駐在該前線矣。

德果爾未負傷

【倫敦十六日專電】此間所接報告法進入敘利亞軍指揮之德果爾將軍、頃在大馬司寇附近突遭炸彈碎片所擊傷、以該項炸彈係法機所投者云、（又電）英方宣傳法德果爾將軍、在大馬司寇附近爲法機所投炸彈之碎片所擊傷云云、時隔兩小時、英方通訊社於午後發表訂正宣稱、德果爾將軍未曾負傷、而負創者係法國里沂蘇爾將軍云。

代表北部敘里亞之阿勒波市（圖中繁立圓塔爲世界著名之回敎寺院）

德軍當局發表戰況 繼續猛活動

大西洋德潛艇

【柏林十六日專電】德軍司令部、頃於十五日公佈戰報如下、（一）德潛水艇、頃在北大西洋擊沉敵輪四艘及油船一艘、共二九、〇〇〇噸、德空軍曾轟炸英格蘭東南及南部之港埠設備、及軍需製造工廠、當驅逐敵機侵入佔領區域上空、曾數度發生空戰、是役敵方轟炸機一架墮下。（二）北非方面、托布洛克附近炮戰及偵察活動甚力、德義轟炸機更密作有效之轟炸托布洛克港及要塞、并港埠設備、及擊毀一留地面之敵機多架、德方高射炮曾擊下英機四架。（三）地中海方面德空軍、於十三日出動攻擊錫布勒斯島之千廢及軍事設備、在敘里亞之貝魯脫外港轟炸機群、投彈攻擊英軍艦隊、敵方甲級巡洋艦一艘命中。

英葡間電話 已正式成立

【里斯本十六日專電】據官方報告、英國與葡萄牙間無線電話、訂於本日夜八時正式成立、最近祇准葡國政府與葡國駐倫敦大使館、英國官方與英國駐里斯本大使館、及英國銀行與葡萄牙銀行間使用、相互通話、若干商號公司間、設若通話務須向當局申請、并在二十四小時以前預掛、及詳細提陳商談內容、通話者誰、以何種語言等等、俾使英方檢查當局審查許可與否云、據稱當局祇許以英葡二種言語、通話時另有檢查者在旁監聽云。

菲戰仍激烈

【羅馬十六日專電】義軍司令部、頃於十五日公佈戰報如下、（一）十二日夜義空軍轟炸亞歷山大敵海軍根據地、（二）北非方面、德義空軍襲擊攻擊托布洛克要塞、炸彈落處忽起大火、吾方在托布洛克上空擊下英機一架、敵機曾來斑加西及西里內加某地空襲、德國高射炮隊亦擊下英機一架、義轟炸機又擊落敵機兩架、（三）東非方面、月之十日晚敵軍企圖攻擊加萊納台爾巴湖河畔、卒未得逞、剛達爾傑相互炮戰、（四）義潛水艇頃在地中海上擊落敵方愛德爾式水上飛機一架云。

英空軍出動 圖空襲未逞

【柏林十六日專電】英國王家空軍飛機多架、頃於十五日午藉低雲層企圖飛往荷蘭沿海、據此間王言人士稱、英機進襲成告失敗、德驅逐機曾起飛迎戰在荷蘭沿海上空及挪威南部海外上空各擊落英國轟炸機一架云、又若干英機企圖攻擊德方哨防艦、反被德艦炮火所擊落海云。

英國無厭苦求 印人決奮起

印度王反駁英聲明

【孟買十六日中華社電】久守沉默中之印度執政泰果爾王、對於英官方發表非難印度人對日態度起鳴英國之非是、加以反駁如次、因英國無厭之搾取、其結果今印度人今已瀕於飢餓、印度因對英國供給食糧、致印度人手中已無一握之米、然英國自身對於戰爭消極的態度之聲明、十四日……惹起印度人之憤怒、乃英國人自身之失敗、何則、英國人舉育印度人信賴、爲着滿足自己之口袋、曾將多數印度人幸福供諸犧牲、英國人對於此事實應悔悟云。

甲○13.(5)

不痛不麻·神効第一

老篤眼藥

病了—腦也受損！

眼病常識治療

根據解剖學上說明、腦神經爲腦神經的一部、有密切的連系、在發生眼病時、腦神經也要受到損害、會影響到智力、而使一切事業的效率低下、所以患眼病的人、不只是一時的痛苦、也可說是一生的不幸、因此對於眼的防護和治療、一日也不可忽視

★結膜炎　結膜炎卽俗稱擠眼、赤眼、腫眼等在眼病中最易患者的一種、患者眼膜充血、眼瞼腫脹、脂泌多而起夾眯感、症狀漸重、則瞼血似的脂泌尤多、以致眼力衰弱、視物模糊、治療方法、每朝洗臉時、用清水洗眼、把眼睛裏的脂泌擦掉、用老篤眼藥滴入、每日如此、兩三日後痊癒

老篤眼藥具
1、殺菌作用、滅盡病菌
2、消炎作用、消散炎症
3、鎭痛作用、止住疼痛
4、收斂作用、斂收潰傷而抑止分泌物、綜合各的性能、以奏迅捷良効

★角膜炎　角膜炎卽俗名星翳眼、昏花眼）糜爛眼等、患者眼瞳發炎而汚濁、或生白色斑點、以致視物昏花、流淚不斷、眼邊糜爛、療法與結膜炎相同、因老篤眼藥所具備的殺菌消炎、鎭痛收斂諸般作用、對於角膜炎症、亦能完全奏効

★沙眼　沙眼起初在結膜上充血或顆粒症狀、然因不甚疼痛、易爲忽視、及至顆粒漸增、刺戟眼球、有似夾著異物的感覺、眼瞼乃陰沈而起翳障、或睫毛紊亂、眼狀失掉原有美觀、甚至再行轉重、痛苦更甚、故此症若不及早調治、或治法不合、一經症狀轉重、就要耽延時日、在治療期中、未見全癒、千萬不可綏怠、致於療法、在每晨洗臉後將老篤眼藥滴入、且須連續點用、因老篤眼藥的優秀作用、能抑壓病勢而繼其進行、能得速癒的効果

★小兒眼病　小兒在晨起時、滿眼的脂泌黏結得睜不開眼、或忽然發現白眼部分、呈着淡紅的充血、那大概是急性結膜炎症狀、必須趕快將特製的小兒專用老篤眼藥治之、不痛不麻、絕非他種眼藥所可比擬

【適應症】結膜炎·角膜炎·學校眼炎·疲勞眼·沙眼·昏花眼·火眼·疫眼·爛眼·乾燥眼·紅腫眼·眼球點斑……等　—統治其他一切眼疾

●老篤眼藥式點眼容器
一、帶着方便　二、用法簡易　因有瓶罩最合衞生
三、因係新案特許自動式　故一滴也不至於浪費

【藥價低廉】小瓶·大瓶　均備　醫利包·小兒用

●各處藥房洋廣貨舖均有代售

總行　山田安民藥房

地方新聞

政委會內務署擬定 夏防實施法 對華北防共樹永久基礎

北京通訊　華北政務委員會內務總署、以華北各省市本年實施治安強化運動、辦理夏防更爲強化治安核心夏防實施若有成效、不僅對於地方治安加一層保障亦且於華北防共樹永久基礎爰由該署擬定夏防綱要、呈由政委會核准令飭華北各省市按照綱要規定之、添置臨時武力籌設撫卹款項、以及防衛之加強交通之聯絡死難之獎勵、民運之扶持、各點分別由各省市公署擬具實施計劃、剋期舉辦、以期在利民、而不致於擾民、用民而不致於勞民原則下、收莫大成果、又該署以保甲爲治安強化工作之主要幹部爲謀華北各地保甲組織實實向上起見、應儘先訓練保甲長、應於各道設保長訓練所選派縣保長輪流受訓、於各縣設甲長訓練所、選全縣甲長輪流受訓、經費就地籌撥、使一般保甲長有膽有識、知禮知方、奉公守法、而能捍鄉衛鄉、盡互相扶持之宜、已由該署咨請各省市轉飭各道縣、擬具章則呈候核定分期實行云。

青州道各縣組織 訪日視察團 於十六日首途東渡

青州通訊　爲視察友邦日滿兩國之政治、經濟、文化、建設之狀況、與諸般先進之設施、而昌揚實踐善鄰友好、及親日滅共之思想、以資建設明亮山東之進展、今次青州道公署特以管內官公署職員、組織青州道訪日滿視察團、在齋藤村瑞兩輔導官指導下、有曲博山、陳益都、趙廣饒、亢長山、程博興各縣知事外、各科長爲團員於六月十四日首途歷三十四日間、訪問東京日光、伊勢、博多、京城、奉天、新京各地、以拜訪陸軍省興亞院、中國駐日大使館爲首、或詣神宮佛寺、或視察見學工業、文化各種設施、予定於七月十七日返省者一行之氏名如左、

團員名單

博山縣知事曲化如、青州道公署第一科長任喜、益都縣知事陳忠信、廣饒縣知事趙志美、長山縣知事亢紹庚、博興縣知事程瑞甲、道公署張店辦事處主任方博如、淄川縣公署教育科長畢立德、

臨淄縣實施 捕蠅運動 擬定獎勵辦法

臨淄通訊　本縣當局以時屆初夏、正百病叢生之際、若一時不注重衛生、影響民衆健康、至深且鉅、爲喚起民衆注重衛生、並嚴防傳播計、特于昨日擴大實行捕蠅運動、並規定收捕蒼蠅之獎勵辦法、計每蒼蠅百個獎洋三角、但同時捕到一萬個以上者、除按數獎勵外、並有額外獎品、以資鼓勵、收買地址爲縣公署、現已發出佈告商民週知、按規定辦法實行云。

德平各區長 分別選定

濟南通訊　德平縣、以區鄉鎮爲推行地方行政輔助機關、與人民關係最爲密切、故欲施行良好之政治、非恢復區鄉、設立區鄉鎮長不可、本縣張知事爲此對於各區區長及各鄉鎮長等、極爲注意、現經數月之考核、所有各區區長、均分別選定、藉以强化本縣自治機構云

防範魯蘇冀水患 設防水委會

濟南通訊　爲救濟每年雨期氾濫蒙受甚大損害之山東、蘇北、河南之民衆於此水禍之中、以圖民生之向上、建設總署濟南工程局、於局內設置中央防水委員會、（暫稱）於濟南、兗州、徐州、開封、新鄉五處設防水委員會、確立新機構、總動員作全面的防水工作、目下準備中、於現新防水對策、其活躍甚著注目云。

黃縣各學校及民衆 合唱進行曲 歌聲抑揚情緒熱烈

黃縣通訊　黃縣各界民衆、以友邦皇軍、在此事變三載過程中、以不撓不屈之神勇精神、以節節勝利之聖戰、驅共匪於窮途、救人民於衽席、尤於強化治安進程中、各地方屢奏奇功、追念之下、誠爲我民族之榮幸而當感謝者也、該縣憲兵隊三條隊長以徐縣知事及新民會總務課長於日前上午九時、在東門外公共體育場、（即前校訓練場）招集各校全體職教員學生、及一般民衆書唱黃縣進行曲、同時四民齊集、歌聲抑揚情況熱烈云茲將進行曲歌詞錄次（黃縣憲兵隊作歌）

皇軍威武、驅共匪黃、衆民歡聽、獻禮焚香、剿滅清鄉、共產黨、挽起民衆、出水火中、掃除禍魔、如風蕩葉、撥去雲霧、現出光明、各安居、各樂業、明朗黃縣、頁在吾身。

齊河定慧寺 發現寶塔 高約二公寸

齊河通訊　齊河縣城內定慧寺、係明代永樂年間、奉勅敕建、殿閣巍峨、工程浩大、爲該縣最大之佛剎、因年代久遠、屢經重修、故碑碣林立、內有一碑、係康熙年間豎立、字跡模糊、不可辨認、近日忽於該碑背面、現一寶塔、經人發見後、一時哄觀者絡繹不絕、記者得悉後、親往觀視、此塔跡位於碑之中部、計十一層、高約二公寸、作斜狀、雖有字跡石紋面、階級宛然、門戶如繪、捫之確非人工所致、誠爲奇蹟矣、人皆以爲此係佛法猷像云云。

徐州名勝古蹟 楚霸王會建都於該處

徐市特約通訊　一、徐州、便會給人一個不可磨滅的印象、誠然、在禹劃九州的時候、便把一徐州一建爲九州之一、有名的楚霸王、拔山舉鼎的英雄、曾建都於此、漢代的始祖—劉邦—他的故鄉也是在徐屬的沛縣、在歷史上、地理上、徐州都占極重要的地位、現在僅將徐州一些名勝古蹟介紹如下：

一、雲龍山—在徐州城內一里許、其上有放鶴亭、飲鶴泉（按放鶴亭爲宋名士張天驥放鶴之所、天驥隱居雲龍山、時於太守蘇軾莊殿吟詩、其詳細情形請參照古文觀止蘇軾所作放鶴亭記、）此山現闢爲徐州市風景區、値此炎夏樹木蔚然、爲遊人歷覽之所、此外山上且有漢代大佛、並有唐代名畫師吳道子所繪之南海觀音像、至於歷代名人之題詠、到處皆是、令人興懷古之思。

二、燕子樓—爲唐名妓關盼盼居十二年之所、今舊址在徐州西南隅、現有房屋、均係新建已非昔日故態、爰關盼盼爲唐尙書張建封之侍妾、封歿後、盼盼居樓上、樓上有燕子、双宿双飛、關爲大詩人白居易所知、以詩寄慨盼盼、盼盼因受刺激、墮樓自盡、且有詩寄答白居易、千古以來、傳爲佳話。

三、快哉亭—在徐州東南隅、爲宋蘇軾宴居之故址、現爲徐州唯一之公園所在、其附近荷池環與柳堤、清幽非常、每當春夏之季、遊人絡繹在徐州方面看來、誠爲不可多得之去處

四、九里山—在徐州西北方、蜿蜒綿亘、爲楚漢爭雄時、韓信以十面埋伏、大敗項羽之地、水滸上所載的一首歌謠：「九里山前作戰場、牧童拾得舊刀槍、東風吹動烏江水、好似虞姬別霸王、」歌中所言「九里山」即指徐州之「九里山」也。

五、掛劍台—在徐州南關華陀廟後、爲列國吳季子（札）掛劍之所、季子出使某國、路經徐州、徐州招待頗殷、時季子身邊所佩之寶劍、爲徐君所鍾愛、季子心中暗許將來以劍贈之、後季子復經徐州、徐君已已、季子親弔其墓、且將身佩寶劍懸掛墓前樹上而去古人重意氣、可以窺見、現在台已荒廢不堪、令人歎惋！

（寫眞上係徐州范增墓下爲雲龍山全景）

六、戲馬台—在徐州南關戶部山上、現爲徐州廣播電台所借用、亦爲徐州名勝古迹之一。

七、子房山—爲漢高祖謀臣張子房修道之所、山在徐州城東、山上有子房廟、每年五月十九日尙有香火會、屆時善男信女、朝山進香、頗爲踴躍。

八、魁星閣—在徐州城東部、爲古代建築、紅牆綠瓦、莊嚴偉大、周圍環之以池水、倒影掩映、風景甚爲優美。

以上均係徐州有名之古迹、此外尙有范增墓、王陵母墓、霸王廟等不勝列舉、至於奎山塔、黃[illegible]岡、石狗湖、蔽堤等等均爲遊人徘徊、玩賞、留戀忘返之所。

津積極防疫 强制注射 自十二日開始

天津通訊　津市公署衛生局、自入夏市區霍亂預防、展開全面活動後、截至十二日止、已達十七萬人、頃鑒於昨年之經驗第六區人口似較複雜、稍有不慎、疫疾即行滋生、爲防範未然、除有固定之注射班免費爲市民注射外、擬再增添巡迴注射、以收實效、又以北洋紡紗附廠近地帶貧戶甚多爲此貧施預防注射、已於十二日開始、開自動霍亂預防注射實施後、私人團體連日自動請求衛生局委派醫士前往注射者甚多、業經注射終了者、計天津紡績公司六千人、上海紡績天津廠二千人、公大六廠六千、北洋紗廠一千八百人、恆源紗廠一千六百人、公大七廠三千五百人、双喜紡績紗廠三千二百人、新民會天津市總會二百人、公用處一百人、天津市藍萬字慈善會則領衛生局注射藥水、定十五日開始爲市民義務注射云。

津市已開始 識字運動 各民教館開會

天津通訊　津市公署教育局、爲掃除市區文盲、推進社教工作、會因該局第三科社教股、擬訂積極計劃、領導各民教館實施、歷有多年、頗有成效、本年度爲擬擴大舉辦自本月十五日起、至二十一日止一週間、由各民教館會同實施識字運動、其宣傳辦法、計講演及宣傳品兩種講演分室內露天、電台、娛樂場所、茶社等處、宣傳即分壁畫、標語、幻燈、及宣傳小冊子、同時各館將舉行遊藝會化妝表演、放映有關是項運動之幻燈影片等、務期達到完全掃除文盲之目的。

臨清縣知事 獎勵小學生

臨清通訊　本縣周知事、現以三十年度第一學期行將終了、茲爲考察城區各完全小學教職員、平日教學是否盡職、各級學生讀書是否努力、特派教育科視學員、陸泰安郭路勵等抽考城區各完全小學國語算術、預由各校功課進度表內、擬定考試項目、考試結果、以縣立西南關小學成績最優平均分數在九十分以上、祠爲私立育才小學平均成績在八十分以上、其他模範小學、私立第英小學、武訓小學成績尙能及格、足證平時教導有方、周知事現爲鼓勵各校教職員忠於職責、凡成績在八十分以上者、分別傳令嘉獎、並發給大批獎品云。

濟南城裏與商埠 判若兩個世紀 一守舊一維新習慣不同

濟南通訊　濟南的繁榮、是從開闢了商埠以後、所謂商埠也者、是在城西毗連着緯業的商業區、其實、僅是由經一路到經五路、由普利門外到緯八路、是商業繁盛地方、其餘、多半是住戶、論面積、商埠較城裡寬廣、原因是商埠能夠自由的伸展、況且現値建設新市區的當兒、將來的發展、更不可量限了、城裡的住戶、多半是老住戶、換言之、多爲歷城土著也、以自置房產的爲最多、很有幾條街巷是顯得出來歷城老戶的特點來、司里街、所里街、后營坊、縣東巷、縣西巷、東關的青龍街……有的高大門庭、拴馬樁、下馬石、漆黑的門板、貼了硃紅的對聯、更有的釘着木質對聯、除非是詩禮傳家古色古香的人家、絕不能有如此特點、而且風俗是純樸的、習慣是勤儉的、以吃飯穿衣而論、多是按步就班的過着勤樸日子、而且說話、又多是歷城口音、語尾多半是帶「可、」「坐坐可」、「吃飯可一、什麼、則說「橫麼」小飯們當呼喝的當兒、又多半用手握着耳朵、這和北京的習慣相同了、在城裏一切的生活費較比便宜、而且城裡的娛樂場所較少、所以在城裡住慣的人、絕不願意遷到商埠去、再說到商埠、是五方雜處的地方、擴而大之、有國籍不同的人、有南腔北調的人、衣食講究維新、風俗習慣也不一致、所以濟南的城裡與商埠、雖然近在咫尺、判若兩個世紀。

京市社會局 謀救濟農村 派員赴近郊調查

北京通訊　本市社會局對於民生疾苦、素所關懷、前以米糧價格增漲、曾經派員調查、設法平抑、並取締私行提高價格、及操縱者、頗昭功效、價格亦稍平穩、惟各不肖商民既藉口天旱缺雨、田禾不佳、而爲提高米糧價格、是可從增價一節、實受亢旱之影響、然事尙不爲重、茲爲詳細調查近郊田禾受旱狀況、謀農村之救濟起見、特經規定調查表式、派員分赴各郊外近鐵一帶調查、據

津防水全盤計劃 當局已擬定 七月起兩個月爲防水期

天津通訊　津市當局以時屆雨期、爲防止河水之氾濫、市署防水委員會刻正與各關係當局積極籌畫本年度防水事項、據悉本市防水經費預算市署方面決定先撥三萬元、不足之數呈請華北政委會補助、關於防水之全盤計劃、亦正由工務局第一二兩科員責人依據去歲辦理之經驗着手擬訂、本月二十五日左右即可脫稿呈請溫世珍市長核奪、一俟批准即於七月一日起至九月一日以兩個月爲防水期間、華北建設總署天津工程局刻亦進行此項防水工作沿艦子之大隄堤長約十七八華里、前歲爲大水沖毀、該工程局刻已堪工修築中云、南北運河暨子牙河等河務局、頃鑒於伏汛將屆、本格的防水工作、即將開始除已通飭所屬各工巡段務各就堅如鐵鑄之堤壩等險要之處勤慎梭巡、妥爲防範並加緊情報外、刻以各段防堵所需之土木磚石等資材之儲積準備尤屬最爲切要、現存之數量本年防水預計需要之數量、不足者之名稱數量及應如何採購或應向關係當局申請配給等事項、亟待詳細明瞭、據實呈報以資辦理、爰特於日前已派出大批調查人員、分別出發各現場激民從事調查、剋期詳切具報、用資迅速辦理、以固河防、而免不虞云。

濟市防疫委會 開始防疫注射 組織十二個注射班

濟南通訊　活躍於市民衛生、預防傳染病、樹立萬全對策中之濟南防疫委員會、爲保護市民、不受於三伏之襲來、同時發揮猛威之虎烈拉、組織二十個注射班、由十七日開始、每日由九時至正午由十五時至十八時、對一般市民實施預防注射、實施期間由十七日至十九日三日爲第一期、由二十日至二十三日之四日爲第二期、第三期設移動注射班、實施羅集及各戶檢閱注射、以期一人不漏之萬全、又對注射完了者、與以證明書、其有効期間爲三個月、受注射之市民、與去年同樣、出外之時、必須携帶證明書、若不持證明書以未受注射與否無論已注射與否、仍實施注射、又市公署預定繼續該期間注射、仍續行注射、以期預防之完璧、而委員會、當局希望一般市民協力云云、又訊　濟南防疫委員會、爲推進夏季防疫工作、特於昨召本市各衛生防疫機關、舉行懇談、並討論本年夏期虎烈拉預防注射事宜、省會警察署衛生科長、並出席、加共同討論云。

海陽游匪斂跡 治安穩定 毛知事頗得人心

海陽通訊　本縣地瀕海濱、局促一隅、交通素稱不便尤以事變後、游匪出沒無常破壞道路、行旅爲阻、以致百般庶政、均難恢復、幸自毛知事蒞任以來、[illegible]督行村、安輯流亡、循序漸進、而與友邦長官知新民會大山次長、及警備隊李隊長等尤稱融洽、同心協力、恢復縣政、因之游匪斂跡、治安穩定、道路稍復舊觀、教育因獲推進、此外並組織流動診療班、每逢集期、輒由大山次長親爲治療、故民衆對於中日長官、均稱地方得人云。

强化新東亞鐵陣 濰縣肅清毒源 邱知事省委員各處視察

濰縣通訊　本縣縣知事邱少尹、爲徹底肅清毒源、及推進保甲、强化新東亞陣容起見、於日前偕省禁煙委　帶同侯教育館長邱技術員譚科員周系長及警隊等一行晨九時由公署出發、徒步向一區望流進行、沿途視察公路、及農村麥收情況、十一時即到達望流鎮、當赴友軍分遣隊訪問致謝、繼抵區公所、由負責人將區政推進狀況、詳爲報告、稍息、邱知事偕同張委員、帶同系長、赴大崖頭、故莊鄉一帶視查煙苗、巡視保甲、并垂詢民疾、及農村生產狀況、甚詳、邱技術員、勘查白浪河兩期造林、及公路補修事項、譚科員指示田賦征收、及區財政支納事項、侯館長指示防共、禁煙、善鄰、及推進鄉村教育卓項、各該員工實塡報、日前已分令遵照辦理、並請由警察隨時協助一切云

濰縣强化 宣傳工作 到處受歡迎

濰縣通訊　本縣全境十區、已先後恢復、游匪萬惡行爲、已爲民衆痛恨、本縣宣傳班、爲使民衆瞭澈國內現勢、及新中國應負的責任起見、爰於日前携帶大批宣傳品、逐日帶同縣警備隊、深入農村、實施宣撫工作、並以談話方式訪問農民、藉作反響之調查、聞該班近來、逐達第九區新恢復之許英、龐各村、所到之處、頗受人民之歡迎云。

濟南東昌開 汽車開通 交通網大部完成

濟南通訊　以津浦線禹城爲中心之公共汽車交通網、自去年開往京漢線順德之線開通以來、其由東昌至禹城東昌至清平、禹城至臨清間之地方線、均已完成、而佔山東省中樞部交通產業開發上極要地位、又本月十五日濟南臨清間、及濟南東昌間（約百五十公里）之兩直達公共汽車交行開通、其對東昌東北地區一帶產業資源、及開發之將來活動、實値期待、又該路線每日來往開行所需時間約六小時云。

濟各河於午後 不准汲水 違章決嚴辦

濟南通訊　省會警察署、爲注重市民飲料清潔、前曾對於本市各河流、製定飲水取締規則、佈告商民、切實遵行、實施以來、商稱良好、該署近查各水販、爲貪營利、往往有不遵規定時間、汲水販賣、該署爲保護人民飲料清潔、特於昨電傳各分署、轉飭各水販、在午後時間、不准就河汲取飲水、因午後爲洗衣使用時間、並飭各水販、如須販賣飲水、務往佳良水井汲取、以重衛生、如發現水販不按規定、決嚴行懲辦云。

德縣邊臨鎮 運動大會 縣知事親臨指導

德縣通訊　德縣知事劉冬秀、對於教育積極推進、截至本年度、計已達二百餘處、學生已逾萬人、茲更爲推廣起見、於日前在七區邊臨鎮召開運動大會、是日早七時半、劉縣知事偕王教育科長、親臨訓示並指導、并邀各機關及友軍長官蒞場參觀、計參加學校五十餘處、學生千二百餘人、各界選手五十餘名、是日新雨初霽、天朗氣清、一般健兒、各顯身手、情形之熱烈實爲空前之盛舉云。

140

淋病空前靈藥之新發現！

强利比兒

與六〇六星曲同工萬試萬靈

化學製劑中以「强利比兒」一藥醫治淋病功效最偉爲期速者僅需二天即可治痊斷根、從成份純度藥力功效各方面研究比較、全世界數千淋濁藥中「强利比兒」始終佔第一位！

☆强利比兒之五大作用 療淋能力超越於一切

强烈之殺菌作用…有菌皆滅、不留一菌
驚異之消痛作用…服藥當天、解除痛苦
迅速之退腫作用…即日消炎、兩天退腫
偉大之止濁作用…止流極速、徹底淨濁
非常之利尿作用…小便暢利、特殊獨長

☆本劑到處風行之原因

「强利比兒」臨症實驗之結果、服過者千萬人、獲愈者亦千萬人、全球名醫患者千百萬餘人、一致滿意、熱烈推崇、「强利比兒」爲化學治淋劑中最高權威製品、其榮譽竟與梅毒專葯六零六並駕齊驅

☆殷切希望

「强利比兒」功效偉大絕倫、服後獲愈者懇希口角流芳、普遍介紹、爲人造福爲己積德

☆女子淋病與白帶同時痊癒

最難治之頑固白帶「强利比兒」獨能使之斷根迅速安全、服法簡易、蓋可稱白帶救星、夫妻同服尤宜

☆主治　急性淋病・慢性淋病・尿道炎・副睾丸炎・攝護腺炎・膀胱炎・關節炎・扁桃腺炎・中耳炎・女子淋病

竹村製藥廠出品　大阪市東區南久太郎町

☆各埠大藥房均有出售

「阿買巴」痢疾並一般腸患

塩野牌　好梅親片

惡疫之猖獗　多在時令不正之時　特於初夏　人々身体衰弱　加之諸病原菌大勢的活動起來　一及患病　苦悶不止　日々惡化　其痛苦實爲叫人難堪也　俗謂「胃腸者百病之源也」則係指疾病與健康之謂也　對於胃腸病吾人要十分注意　以防於未然就可也

「好梅親」片　乃急性及慢性「阿買巴」赤痢之特效藥　且對於細菌性赤痢並因各種病原菌而發之各種腸疾患均奏卓效　且本劑對於熱帶地方所頻發之胃腸障碍　腸加答兒　腸內異常醱酵等　洵爲理想的豫防劑也

包裝　二〇片　一〇〇片

SH-AC½2

發賣　塩野義商店　大阪市東區道修町三丁目　青島市奉天路一六七號

三共特製良藥之商册

三 SANKYO 共

補腎壯精的 阿利砂仁

—ORYZANIN—

適應症①脚氣之治療及豫防用②患肺結核肋膜炎、腸熱症（腸窒扶斯）等症時③食慾障碍時④姙娠（懷孕）產褥授乳時⑤乳兒脚氣、生長及榮養起障碍時、疫痢及自家中毒等症⑥疲勞過度時⑦因脚氣之關係而起眼障碍及聽器障碍等々

三共株式會社　本社　東京市日本橋區室町　出張所　天津西宮島街一ノ五

子宮座藥　惠乃玉

是現代女性最有理想的子宮病專治婦女赤白帶下腰腿痛子宮脫垂腹內膨脹月經不調處女經期不準內有氣血病塊等症瘀積不下以及乾血癆症勿論遠年近得只用一粒立見奇效藥量一球可保一週間之效力將藥球放在子宮腔內自能立見腹中瘀積血塊融化下即能根除病源誠爲女子之救星也

發賣本舖　東京　貴命堂

山東省總經理　青島山東路新泰路角　寅屋大藥房　電話二三九六七・五六一六番

新聲

言所欲言

火藥文章

編者

在副刊上，我常常的看到一些帶「火藥性」的文章，如果再遇到那好多事的砲手，於是那大好副刊的園地，變成了他們筆槍墨砲的戰場了，双方是越殺越勇，鬧得烏煙瘴氣，在起初，全都打着善意批評的幌子，不料越說離題越遠，善意也變成了惡意，批評變成了罵大街，弄得一塌糊塗，讓一般讀者，莫明其妙他們在說的是些什麼，爲的是些什麼？在編者方面，只顧了有稿子之可登，忘却了副刊的使命，把大衆的讀物，變成了一二人、一二三人叫罵的場所，這有多們那個！

想當年，我就不大愛理會這一類的作品，可是有的時候，要眞是一種學術或物理的論說，性質純粹是研究，無論双方如何的論駁，不離本題，不失友誼的態度，到了研究出來眞理的終結，無論是那一方面勝利，大家全都歡歡喜喜的在慶賀成功，因爲彼此全都得到一點較深的知識，遇到了這種場合，我很願意去隨喜，而今呢？也許是年事少長，也許是消極的沒出息，就連那種眞正學術上的研討論壇，也懶得去參加了，大概許是怕「走了火兒」，又踏入了胡攪蠻纏的漩渦，那麼要是眞正的火藥性的文章，自然更望而却步了，我並不是「怕事」，我怕失了我的職責，幹什麼說什麼，賣什麼么喝什麼，何必弄那些不相干的玩藝兒，來攪亂讀者的精神呢！尤其是爲那們一丁點兒不值的事，便在這寶貴的篇幅裡幹起來，我只好說那是無聊罷了，假使這一類的文章，要再繼續的給稿費，那可眞未免太傷天理了！不是嗎？

在編者方面，對於那種「火藥文章」，自然是敬謝不敏的了，同時在作者方面，不便那們表示勇氣，挑戰也罷，攻擊也罷，這些調調兒，總不是讀者所樂於看的，也許有那般「幸災樂禍」者，大概不能很多，你的時間是寶貴的，別人的時間，也是一樣的寶貴，你能夠自知愛惜，兼爲他人惜之，你一想着倆，自然你就會心平氣和，不那們肝火過盛而自會擱筆不隨寫那股子勁了，今天爲這題，沒有一定的目的，那麼就算是「偶感」吧！

蔡孑民早年詩

颿英

～蔡元培（孑民）物化之後、京中友輩將理其遺著、發現氏早年所爲詩：綺麗柔華、敲金戛玉！向碩所□君昨錄寄以示余：爰呈「新聲」編者、願刊之報端、以饗同好：

浮屠杜說證三生：芳草園澤采芙蓉、從教鉛華點秋水、敢將顏色說傾城；燕樓月夢秦姝恨、雀鎖雲歸趙子名、永逝天台覓爲到？寧負洗劍少年情！

題曰「有所懷」；蔡氏時爲二十四歲、味其意、覩其辭、似是情場風波、見於篇什中也。

銀光恍欲飛蟾宮；血色袖衫夠側紅。飄落長唱勸客意；轉輾浩吟羈儂情。喜說紅線爲威將；艷稱綠珠竟殉情。（原文。與第三韻偕同。）有女如斯板衛重、戚眉拾遊是干城。

題曰「有所贈」；年歲同。

寒入鵑聲難懶披靡、粉黛星歡影離離、憑化紫玉斷肩鎖、波逐黃婆合偶齊！東去有君飽藻魔；西歸無魔暗行旗！蘇州罩灑斷腸淚、扁綺羅仙總可兒。

「無題」三律立意至新、構句極險、律以詩之格範、亦多越逾、然事本局限於脂粉、而氣竟雄壯於山河、擬之黃仲則「兩當軒」、粗悍過之、麗妍不及；擬之元西河「來禽館」、精神過之、魄力不敵——論詩至不易、蓋用字極難得其「具體化」、「精神」「魄力」有別、乃竊袁子才說、非愚所杜撰。——然不失爲邁清末季騷壇之佳構也。

又有絕句二首、較三律尤高：冰雪之姿、瓊玕之韻、眞不讓元白短構也。其一云：

金粉脂胭判北南、双姝丰韻俱天然、我悲落拓卿已老、玉犀傾衫花吹殘！（癸未秋圃老狄招飲、紅袖佐觴、亂中儉閒、緬聆風雅、口占二十八字、以博一粲。）其二云：

蓮生火裡絮滚涸、姊妹綺懷悵滄桑、宵永燭燒屏雀靜、見指紈而及花魂。（失題。詩成之日、當詒前首不遠、亦或小序之後、一絕既成、又賡斯二十八字也。）

蔡氏晚年、詩益清古、「中國文藝」月刊某期、曾載周作人追憶蔡氏文字、末錄蔡氏「和豈明五十自壽詩」一首、謂一日南社柳亞子、馬君武、徐懺高俠宏、沮秦溟、道中唐、往一柔諸翁、均不及也。

秋豔

于希寧先生作

北京戲園對聯

黃英

有子皆伶、無女不票、在北京談起舊劇來、可眞不用提怎麼火熾；不信僅就刊物來說、那個不是被爲舊劇作弓矢的文字擁護佈薦了呢？雖然角兒還是不斷地出去跑碼頭、各戲院用牛大演電影的之方法來補償虧空。

戲院在北京、因爲已是古已有之東西、所以現代化的固然綸起層出、而保持着龍鍾老態的、也還規模猶具、佔有歷史的地位、我們不能輕視新的、却也不容一筆抹煞舊的。

北京戲園中的對聯、昔時多出於名人之筆、足可代表昔時戲風之盛、並不稍遜於今日；惟舊時戲園迭經改革、所有對聯、尚存且得見者、較之原有之數、已什不二三矣。茲就覩戲詳所記及參閱前人所錄者、再錄之如下：

慶樂園台上聯云：

大千秋色在眉頭看遍翠眏珠香重遊贍部。

五萬春花如夢裏記得丁歌甲舞曾睡崑崙。

有人說這付對聯係扶乩而得、姑妄言之、不必認眞。

同樂戲園的對聯：

作廿四史觀鏡中人呼之欲出。

當三百篇讀絃外意纏綿可思。

廣興園對聯云：

廣調成章玉振金聲揚妙曲

興歌雅頌齊飛鸞翔鳳擬崇文

又

蕘舜生湯武淨桓文丑末古今來一般子弟。

天地台日月燈風雷鼓板宇宙內若大戲場。

中和園對聯：

父老閑來消永晝、

兒童歸去話黃昏。

由這付對聯中、可以知道昔時是不准演夜戲的。

廣和樓：

學君臣學父子學夫婦學朋友彙千古忠孝節義重演來認識這場作戲。

或富貴或貧賤或喜怒或哀樂將一時離合悲歡細細看去管叫拍案驚奇。

廣德樓門首：

廣播韶舞

德音笙歌

台聯云：

按律呂點俠炎涼世態

借衣冠描畫古今人情

前德勝園：

節廉忠孝情至處何異當年

離合悲歡作來時竟如現在

又

白面書生裹腹內空空如也

紅粉佳人覷定下悠悠大哉

慶和園：

慶賀集鴻禧慶歡聯十八省、

和平諧風律衆仙詠數九重天。

芳草園：

逢場作戲把往事今朝重提起、

及時行樂聽千秋日早些來。

隆和園：

假像傳眞演古今諸奇事、

虛跡作實談歷代之遺文。

紀森木大佐之俠舉

奈何廬主

（并序）前四月十三日報載、森木大佐拯救故人子張木蘭女士之紀事、若有所樓履以張女之名媛落溷、淥飄撥花、乃能興敦氣重情之舊年交執森木大佐、嬰遁瑤筍、遇合斯巧。而大佐之義氣干雲、竟能全交於既世、我直欲浮三大白矣。纂錄詩、以誌所懷。幸勿以昨日黃花誚我也。

連濱高會洗征塵、似曾相識有酒人；細語身家嗚咽處、阿爺也曾擁雄軍。

斯公伏骨著東瀛、援手孤雛見故情；黃壤有知應領首、論交不愧古人風。

幾回夢命洞風塵、掌上珠淪賣笑身；慨作黃衫多古道、故侯穀笠屬將軍。

南越伏門小莉雛、離巢踴躍落泥塗；將東□□足千古、簪手重還合浦珠。

戀愛的哲學（三）

（愼）

再學一個例子看、——她所喜歡的事物、未必全如你意、可是萬不可公然反對、譬如她愛看電影、你最不願意看、她硬要拉着你一同去看、你要是立刻把眉頭一皺、「看那個幹什麼、有什麼意思」、這樣一說、公然打斷了她的高興、她心裡說不定就許會想到這個上面——去玩你全都不願意和我表同情、別的事更不用說了！還有多糟、輕輕兒的一點小事兒、誤會到這般大、那如何得了、莫如你這樣來應付她、保她滿意、你應當這樣表示——好、咱們去看看、不知道今天的片子好不好、我想起來了、昨天某某看過、說是這片子太平凡、結構、表情、技巧、全都不精彩、這種片子看不看不要緊、我看莫如等下次換了好的再去、管得你看了之後、又……

你這們一說、決不是公然反對的態度、既奪了你不愛看電影的小願、她還樂得歡天喜地、這有多們漂亮！

再則她喜歡跳舞、你是最厭煩、那麼你就可以說：跳完了回頭你又該腿疼、再說你去和那些舞女去跳、有什麼滋味兒、等我學好了咱們一同去跳、有多們開心、再說你自己去跳、我倒坐在那裡、讓外人看着我有多們難堪、也顯得你面子上不好看、莫如……

總之諸如此類的事兒、在你說話方面總要多一半注重在她個人方面上、既是兩個人有相當的感情、她覺得事事物物、你全都沒有忘掉了她、她想到的、你全都想到了、同時她也會原諒你而愛你了、請想這能出什麼麻煩麼？

你要知道、女人的「自尊」個性、比什麼都堅強、驕傲的表現、那就是她們自尊個性的發揮、決不容人少損其意的、你們既然講的是眞正的戀愛、並不是爲當時兩個人的快樂、遇到她有了錯誤的時候、自不能少事姑息、而加糾正、這的確不是一件容易事、一方面要讓她改過、一方面還不能露骨的打破她那自尊的障礙、使她感到難堪、這是以前我所說的要在乎你能否隨機應變了、女人就是這們難於應付、不然的話、怎麼聖人都感慨的在說「爲難養也」的話呢！

以上我所論列的、是那種「自尊」性最堅強、而又最多疑慮的女人、你遇到這種人而愛她、去和她講戀愛、要達到成功的目的、那你一定得依照我所舉的例子去應付她、不然不特戀愛不能順利進行、還會惹一些身心全受刺激的煩惱、說不定弄得你是眞愛她、她却不是眞愛你、因爲她一時找不到她理想中的對象、湊合你這一份兒、來「虛與委蛇」、把你玩得不亦樂乎的時候、也就是她膩煩你的時候、結果一切一筆抅銷、算是她消遣夠了、豈不痛心？遇到這種女人、自與你看準了、最妙的是「而遠之」、要不然和她明說：「咱們這是彼此利用、各樂其所樂、別認眞、誰也別作繭自縛……」然而再來一個然而、又有幾個肯於這樣「開誠佈公」的呢！率都是暈頭暈腦、一往情深、請想、怎麼會不發生「戀愛的悲劇」！其各愼之、其各愼之、筆者有厚望焉！

短天兵

小人發財、盜情縱慾、小人得勢、爲所欲爲！

××

男兒無「財」、女子無「色」吾則曰難乎免於今世矣！

××

有兒當學戲！有女當爲娼！今日之社會、果如斯乎？

××

用錢得當、錢是好錢、讀書向善、書是好書、否則金錢萬惡、書爲毒素！

××

天良當發現、那是好人、慾念永不息、那是壞蛋！

××

喜人奉承者、是「庸才」、自吹自擂者是「蠢才」、拍人不當、自吹不變者、是「狗才」！大智若愚、鋒芒不外露者、是「英才」！

「有德者必有言」、其實那般無德無學者、也正自有些「個」大有言在的呢！若拍人、若自吹、無言能成嗎？

稿約

一、本版歡迎千字左右之小品文、隨筆、掌故、軼聞……以大衆化趣味化爲主旨。

一、惠稿勿用鉛筆寫、兩面寫、橫寫、由左往右寫、以用可以計算字數之稿紙爲宜。

一、稿末須注明姓名住址、並加蓋與署名相同之印章。

一、來稿一經披露、概酬現金、詩詞歌賦之類、多係選錄、概不致酬。

一、來稿刊載與否、概不退還、原件不蓋章者、以稿論、勿附郵票、欠資不收。

燕市談奇（八）

—張海雲—

（一）

趙嘉雲、京東通縣人、生性慷慨好交、據說他作過兩廣總督、在雲南彷彿也作過什麼大官、趙家雖非富有、而爲官極爲清廉、不義之財、一文不取、可以說是一生爲官兩袖清風了！當他在雲南作道台的時候、不時的微服出行、一點也沒有官僚的架子、茶樓酒肆、飲食隨便、有的時候、和一些父老們閒談桑麻、簡直的沒有人知道他是官而顯者、自要是有利於民的事、無論如何困難、他也不惜去親行、甚至是平素一些爲非作歹的匪人、幾乎全都被他感化的一心向善、在他的轄境裏、決不肯作什麼亂子。

這一天他走到城外、頓時大雨如注、他到一家小時店房裡去避雨、在店家也不認識他是作何生理的人、他在一個小房間裡、泡着一碗茶、吸着旱烟、在等待着雨的停止、可是不大的工夫、隔壁的房間裡、有人爭吵起來了、聽着好像是店家和一個客人在叫喊：那店家在說：「你住在我們這裏有十幾天了、吃飯也不給錢、住店不給錢、弄個病老婆、現在死了也不裝殮、莫不成你打算臭在這裡嗎？我們窮買賣、也不用作了！你究竟打算什麼主意？即便咱們全是直隸省的老鄉、你也得替我們想想、是不是？」接着那客人用那可憐的口吻在說：「掌櫃的、我不是不要臉的人、我到這裡來找一個朋友、打聽了半個多月、也沒有人知道、我每天出去賣藝、也掙不了幾個錢、現在又死了一口子、我可有什麼辦法！」一個第三者、從旁問他：「你的朋友姓什麼？是什麼地方人？在這裏作什麼？」他說：「我那朋友名趙大鵬、是我同鄉、聽說他在雲南省作官、作什麼官我可說不清了！」那店主人說：「雲南地方這們大、那裡去找、作大官姓趙的、只是那位道台大人、可是他不叫趙大鵬、隨便一個小官兒、可能到那裏去查！」趙嘉雲聽到這裡、心裏覺得很是奇怪、而且想起方才那人說話的聲音、覺得也有些耳熟、心想、不是和我至交的人、那裡會知道我以前的名字、他立刻走到隔壁的房間裏、雖然是那們黑暗、他看清了那人、是他自小兒耳鬢廝磨的朋友張海雲、他連忙的叫着「海雲兄！」一切我全都聽明白了、不用着急、全都算我的！」他不待張海雲的回答、立刻吩咐店家、到道台衙門裡叫幾個人來、並且明白的說出、我就是趙嘉雲、那方才說話的第三者、他認識這位平民化的道台大人、因爲他不時的在茶樓酒肆裏相遇着、他告訴店家、這就是道台大人、不特是店家驚異的了不得、就是張海雲、彷彿也在夢中似的、他那裡想到他的朋友趙大鵬、就是現在的道台趙嘉雲呢！眞是說不出的悲喜交加。

張海雲的一切困難、自然是完全解決了、就是他那出生不到兩歲的兒子、也僱了一個奶母在養育着、從此張海雲便住在道台衙門裏、除去趙嘉雲從公時間外、兩個人是形影不離、在張海雲的意思、明着是陪着他到處走走、暗中是在自認保護之責、但是趙嘉雲又那裡會知道他的好友有什麼驚人的武藝呢！

這一年中秋節的夜晚、兩個人正在庭院裏賞月飲酒、一隻貓頭鷹、在院庭那顆高入雲際的大松樹上怪叫、張海雲覺得這隻不祥之鳥的怪叫、有些大煞風景、他從腰間摸出一枚鐵彈子來、尋着那叫的聲音、脫手而出、接着一聲慘叫、那隻不祥之鳥、墜地殞命、趙嘉雲驚疑的了不得、遂道：「吾兄幾時學得這般好身手」？張海雲笑了笑道：「這不過是兒戲的小技能、不值一誇、他日倘有用弟之處、定當有以報命！」

冬天到了、邊境的苗民作亂、猖獗的不得了、一任官軍如何的多也是莫可如何、趙嘉雲便把張荐到行伍裡、隨同討伐、他的確有萬人敵的本領、不到兩個月的工夫、把那些苗人制的降服、可以說完全是他一個人的力量。有和他在一起從征的人們、告訴趙嘉雲、謂張可於數里之外、取人首級。

論功行賞、欲委之以武職、張謝而不受曰：「我將永遠隨着我的老友、以報知己！」一任趙嘉雲怎樣的相勸、終歸無效、當趙爲張設筵賀功的時候、暢談從征經過、並且告訴趙說：「老兄、你別看我從軍在外、我沒有一夜不在你身畔的、某夜某時你在作什麼、某夜你在寫幾封信、批閱了幾件文書、……」趙聽了一絲不差、笑曰：「我兄眞神人、幸弟不作虧心事、否則罪不容誅了！」自此以後、趙對於他、更欽佩、更親熱、隨便什麼事、全要和他商議、簡直的更是不能須臾離了！

青春 健康 美麗

調經 健身

女性本有女性的美麗、但在女性美麗之中、如再加上青春的美麗與健康的美麗、其美麗乃成眞正的美麗。凡屬女性、莫不希望保持女性的美麗、更莫不希望保持青春健康女性的美麗、但是要保持女性的美麗、尤其要保持青春健康女性的美麗、那末、定非豫防卵巢機能的衰退不可、而欲豫防卵巢機能的衰退、那末女性荷爾萌婀閬好萌的補給、正是非常必要。因爲婀閬好萌是與國際標準女性荷爾萌完全一致的製劑、能豫防卵巢機能的衰退、并且最有調經健身的功能。

本劑有粉劑·片劑·栓劑·膏劑及注射液。

各大藥房均有經售

女性荷爾萌　婀閬好萌

株式會社 武田長兵衛商店

總行 日本大阪市東區道修町

天津辦事處 天津日租界旭街

北京辦事處 北京宣武門內大街

青島辦事處 青島莒縣路一號

41.5.87

新到 足度桐油

品質精良價格低廉

永信行

青島濰縣路八五號

電話二、四一七〇

同康 六一油

內服外擦 百靈百効

青島總代理 天合益大藥房

北京路一號 電話二、三八六六

諸君欲購真正嶗山茶墨水晶石眼鏡 請至

三山誠眼鏡老店

專採嶗山晶石 營業四十餘載

自設電机工廠 聲譽中外馳名

出品精良 定價低廉

堪稱華北唯一

青島即墨路五十五號

電話二一五八六三

中醫

蔡逸儕大夫

主治內科、婦科、兒科、一切疑難大症。

門診時間 每日午後一時至三時 診費：普通一元 特別二元

出診時間 每日午後五時以後 但急症隨請隨到不限時間。診費市內五元 市外另議

施診 上午施診 貧民免費

診所 青島借用太平路東首十一號 電話二〇一一五

多少臭虫全滅盡

如雷貫耳 農光牌 臭虫藥

效力偉大 確有奇功 除滅臭虫 一次肅清 絕根如洗 夜眠安寧 家庭必備 有益衛生 用法簡便 廣告說明 奇異神効 與衆不同 如雷貫耳 農光之名 各界惠顧 無任歡迎

青市各雜貨店均有代售

營業科目

農光牌長條肥皂 除虫菊殺虫藥粉 欣定殺虫藥粉 各種噴霧器 各種肥料 生產物輸出入業

華北總經理 青島金鄉路六十九號 天成商行啓 電話二四六七一號

出張所 仁川府彌生町一四番地 同福公司

駐津辦事處 天津南門東聚興號內 電話二五七二七

電氣專家

新到大批歐美電機 兼包一切電氣工事

批發零售按裝修理 價格公道歡迎惠顧

凡貴廠電機發生障礙時請速電告 敝號當立即派員前往檢查概不收費決不食言

青島復興電業謹啓

濟寧路五十八號 電話二四六八八 電報掛號七一九三

維他賜保命

何以注射長命牌維他賜保命而功效立見？

十年良藥：功效獨到

維他賜保命成分之名貴可稱舉世無匹 內含標準十字形內分泌結晶體維他命B.D.結晶胎盤荷爾蒙人參鹿茸之精華等 主治一切虛損 女用內更加卵巢濾胞內分泌結晶體有調經補血之特效 絕非市上總補針補丸類者所可比擬也（用本品戒煙功效卓著）

信誼藥廠監製

全國藥房均有出售

青島辦事處 山東路八十六號二樓 借電話二、四八二四

保証不上當

購買物品不要貪圖贈品因爲贈品他不是拾來的已加在貨價之內有贈品並無便宜

購買自來水筆要向賣者講明到別家比比倘不便宜准許退換即不致上當

上海名廠定製完全改良後實用自來墨毛筆物美價廉堪稱文房精品

張顰子自來墨毛筆今日發行

品質高於一切 價目便宜五分之一 每枝二元以外酌加運稅費

歡迎同業批發 印有價表 備索

永遠保用免費修理

濟南總號商埠張顰子金筆部

分徐州公明街張顰子金筆部

濟南西關代理店萬利藥行

濰縣聚成益百貨商店

益都新民街益和商店

皆大歡喜

名廠金筆一概俱全

眞派克 愛國牌 金星牌 雙斧牌 雙手牌 雅士牌 明星牌 瓦特曼 航空牌 支加哥 國權牌 培利看 拜羅德 華字牌

全部陳列任客選擇

花色五百種價目六角起至二百餘元

張顰子甲種三元五特種新型五元五角

函購寄費五角 合購三枝免費

郵票不收

筆頭可用一年並能配換本號

製造精細 玲瓏雅緻 美觀受使 顧客得此精品

歡迎參觀 問價比較

圖爲張顰子甲種金筆

青島張顰子金筆部 貨全價廉 任客選擇 商標不去 包退保換

立單保用。免費修理。歡迎問價。

天津路東興藥房內 電話二六六〇九號

楊道眞大夫 專門根治 花柳淋病 保險速愈

淋菌培養試驗溫度在攝氏表三十四度至三十七度間發育繁殖三十八度至四十度以上淋菌完全死滅準此原則本所用科學發明溫灸各器治療內裝殺菌藥品使溫度漸漸增高淋菌迅速滅絕此法專治急慢性淋病魚口便毒軟硬下疳橫玄毒疹皆能短期內迅速除根會注射德國六〇六法國九一四及黃色素數針而病不全愈者請來一試便知

地址觀象一路一號楊道眞診所

資本金 壹億圓（完全收足）

積立金 壹億四千參百四拾萬圓

營業種目 一切銀行業務

總分行 橫濱本店、東京、東京丸之內、名古屋、大阪、神戶、門司、長崎、小樽、大連、營口、奉天、新京、哈爾濱、張家口、北京、天津、芝罘、濟南、漢口、上海、香港、廣東、馬尼拉、巴達維亞、斯蘭、斯拉比亞、泗水、新嘉坡、盤谷、河內、蘭貢、喀爾喀達、孟買、喀拉地、亞歷山、巴里、漢堡、柏林、倫敦、利昂、紐約、沙市、舊金山、羅府、布哇

日本銀行代理店 青島市館陶路壹號

橫濱正金銀行青島分行

電話（３）４２１２１、４２１２５（宿直專用）

一四八

畸零記……歌帆
以德報怨……林泠譯
童年……修文
箭的飛翔……張玲譯
頌之歌……凡人

畸零記

歌帆

浪費感情等於浪費金錢。像我這窮苦得只有赤裸裸一個自我肉身的人，似乎是不應該再浪費金錢了。但，相反的，很多很多的金錢已經被浪費盡了，僅僅剩掉這一些許兒，也並不拿它怎樣珍惜了。那麼就隨便使的把它擲到虛汽中嗎？也不是那麼簡單，似乎還有些珍惜的成分在內。

當憂之神降臨的時候，我們說一聲「請座」，當然要走的時候我們道一聲「再見」，似乎我們還沒有那樣的超然。

一個大雨滂沱的早朝，冒着雨到爲了生活而辦公的所在：衣履盡濕中我得到一個冷冰的刺激，這冰冷的氣氛一直沁透了週身，沁透了肺腑，這種自然界的刺激本來可以避免，但，我喜歡這樣，這並不見得是生活上的反常。雨止了天晴了，柏油路上沒有了水積，我把肉身擲在了人力車廂裡讓它稍同我去，這並不是我生了病，而是我高興這樣。

一個猶太籍的老人，雖然他漂泊到這海涯，但他還不如西歐的一個島國人對於人類之爲廢解。

默默地，默默地，我從叢林裡步到山巔，這時，在石階上的人兒止富：「低語已罷，開水似的笑了！」是情，是兼富意是俳句的美，是柔情的似水……這是人間嗎？或是天上？

在情感的炸彈的灰燼中，我只獲得一滴的剩餘，這一滴，這僅有的一滴，我在珍密的把它收藏起來，尋覓着，尋覓着，這一滴的接受者。

當烏雲把月兒的面孔遮起來的時候，我的心境也被蒙上了一層烏紗，想把自己殘餘的靈魂結束了的時候，它反而活躍起來，不是上帝的苛待自己，而是自己的作繭自縛。

樓脚外，比隣的失掉了一雙腿的姑娘，她並沒有忘掉人間的幸福。把金錢都消耗完了的人是想到財富的可貴，把感情浪費光了的人是更珍惜自己剩餘的感情點滴了。

夜裏，是一個星月皎潔的夜裡，在漫長的海沿上獨步着。雖然被海風拂起着自己面龐的時候，脚下的石子却警告着自己生命的路程，策扶着自己頹廢的身軀，依在了鐵的欄杆上，往前望：大海展開在眼前，怎麼？海的顏色竟變成了黑色的了呢？這不是多惱河的顏色了。

叢林中，石階下，我們坐定了，他的憔悴的身材裡蘊藏着一顆赤熱的輕飄的詩人的心。

從日的停午，一直到西陽的西下，所得的結論只是：「人生就是這樣的慘痛嘛？」

以德報怨

林泠譯

安亭瑙是威尼斯鎮上最顯著的貴族之一，沒有一個人能像他那樣地嫉妬着同級人的權勢，也沒有一個人會像他那樣地不愉快，當身位較低的人們開始顯露出富有的徵兆的時候。

在這許多人里面，他最憎恨着的是商人葛拜周，一個因態度的坦白和誠懇而被他同伍們所喜愛着的人，他有着巨大的財富，但是他並不像一般自起身家的人一樣炫示浮華，雖然他底財產完全是由他自己得來的。

然而葛拜周是太順利了；他底成功引起了嫉妬，由於安亭瑙所散布的誹謗，於是猜忌被引惹起來，同時許多人開始將葛拜周看作一個由欺騙和犯罪而致富的人。

當威尼斯人與土耳其人間的戰事爆發之後，威尼斯便陷入這樣一種狀態：百業停頓了，所有威尼斯的船隻完全碇泊在船塢里。那麼無異的葛拜周底一艘船隻從士麥那（Tmgrja、爲土耳其西部良港，臨多島海。——譯者註。）地方的駛來，使威尼斯的商人們深深地狐疑着了。這個葛拜周是誰呢？爲什麼他的船不被土耳其人扣留？他是一個賣國者並且和敵人們有勾通吧？……這些都是安亭瑙繼續追問着的問題，直到那個可憐的商人被捕入獄。

葛拜周發表了一段簡單並且正直的陳述：他底船是在宜戰以前從士麥那航駛的，不得已被迫駛近希臘附島（Corfu、在希臘西北，近窩特蘭陀峽。——譯者註。）修理，被留在那里過了許多時候，所以直至戰事開始，還未抵威尼斯。

但是受了安亭瑙的影響，這段情節是不爲人所信的，結果葛拜周被判處終身的流放。他深知他底不幸是由誰所致，然而他却只受着不吐一語。

戰事繼續下去。到處都是土耳其人的勝利；終於，最後的威尼斯艦隊被擊敗的消息傳來了，整千的威尼斯人被擄去充當奴隸，其中安亭瑙唯一的兒子也被捕了；他是父親的榮譽，是他血統中最後的一人。在一個長時期里，他焦灼地等候關於他兒子的消息，但是日子一星期一星期地過去，他漸漸放棄了對於兒子的回來所懷的希望。

幾個月之後，一天，一隻船駛到威尼斯來了，一個青年登岸後坐在一隻平底船（Gondola。）中行近安亭瑙的府邸，他匆忙地穿過門邊的僕人，攀上大的樓梯，進入房屋的一端。

這兒，一個老人正靜坐着將他底頭埋在双手里，他是如此深沉地陷在疑思里，以致於不會看到或聽到這位不速之客的來臨，青年佇立了一會兒，然後撲向他的身邊：

「父親！」他呼喊。

老人蒼白着臉站了起來，他不能說出一個字，祗將他底兒子擁抱在臂中，貼緊了他，像一個小孩子般地啜泣着。

隨後，他開始切望地詢問關於他的逃亡或曾否作了俘虜的各種問題。

「俘虜！」少年大聲音說道：「是的，我曾經作過。但我被一個富有的，名子叫作安琪拉的希臘人所救。他是人類中最高貴的一個，發現我在獄中病着將要死去，他把我當作一個奴隸買了，帶我回到他底家里，看護我，使我恢復了生命和健康；之後，他給還了我底自由，送我回威尼斯來，並帶來他寫給你的信。」安亭瑙急切地弄破信上的封印，然後讀着下面的：——

「和這封信同時，你可以得同你底唯一的兒子，你底血統中最後的人。

這是會令你歡心的。

被你流放之後，我就到亞力山大（Alexandria）在埃及尼羅河口，古馬其頓國王亞力山大所建。——譯者。）來了，在這兒，我化裝成一個希臘人居住着；但我的心是緊依着我底國家的。在偶然中，我遇到了你底兒子，我愛他像愛我自己的兒子一樣，因爲他是一個威尼斯人。本來我很願意將他留在這里伴着我，減輕我流放中的苦寂，但是我太愛他了，我不能將他留住，所以，我送他回家去。那麼，接受了他吧，爲了你是他父親的原故；收下他罷，當作你最憎恨的人贈獻給你的一件禮物。然而，呵，安亭瑙，可知道拯救你唯一的兒子脫離奴隸隊伍的人就是——被流放的葛拜周。」

安亭瑙將信從顫抖的手中落下，他底心中充滿了恨悔和自責，他覺得他永不會再安心了，除非等到看見葛拜周回到威尼斯的家里之後。於是他便專心地從事於這件工作，由於葛拜周高尚的義行，及安亭瑙本身所擁有的權勢，終歸實現了將商人從流放中召回的事實。葛拜周重回到威尼斯，而安亭瑙昔日對他的嫉恨也改爲尊敬的親密的友情了。——完——

童年

修文

近來無意中走過××街，使我無限的感傷，那裡有我童年上學的學校呀，從門外面向裏一望，但見斷垣殘垣，破敗不堪。本來這××街就不重要，現在市的中心西移，更加冷靜了。那操場我記得是很寬大的，現在看來也並不甚大，其實在那時什麼，對於我都顯得偉大，那校舍是多高大呀，對於一切，都是無限的驚奇，尤其是冬日上朝操的時候，口中吐着白氣，眼望着校長宣誓下的那一株大梧桐樹，肥大的葉子一片一片的掉下來了，冷呀冷呀，同學們哈着手說，其實心中是很快樂的。二月悠長的暑假過後，開學的第一天跑到後操場一看，蔓草有一尺高，兩個籃球架子都埋在裏頭了，這裏那裏碧色的蜻蜓，翩動地漂泊在空中。忽然嚇的一聲一個蚱蜢跳走了。那時心中除了讚嘆大自然的奇妙外，是什麼也不想了，總之，那是真的物我同一的境地，現在是一切都幻滅了，時光剝蝕了地面上的一切，也改變了我的心啊，這二十多年的歲月！

從學校向東行，一路眺望着兩傍，那些小舖門口，也還是依稀當年的情景，在一個小舖前，一個漢子朝我直望，我望了他一眼，他忽然臉紅紅的。

「裡邊坐坐吧，你發財」我當眞有點愕然，他看出我是不明白了。

「你忘了？我們小時候是同學哪。」他用手指着西邊的校舍，我搜索枯腸，無論如何想不起他的姓名。漸漸地我回想起一個賣蘿卜的同學來了，我和他應酬了幾句，同時想起另一個開茶館的同學，吳中俊。

這是全校出名的壞學生，窮說是壞，可也沒什麼惡跡，窮是真的，笨，功課不好，也是真的，只是有一次一個學生——校董的兒子——失落了一個白銅墨盒，哭鬧着說是吳中俊偷的，結果吳中俊被叫到校長面前，審問了一通，也是弄不明白，於是打了二十六板，由校長給了那學生八角錢，算是賠償費，於是吳中俊出了名，甚至有人當面喊他小偷來羞辱他了，在現在想來，當日老師同學，未嘗不勢利眼，一切的壞事全向他身上栽。

這是一個貧血的孩子，雖然只十歲，可有十二三歲那麼高，頭的後部特別大，沉默寡言，人家向他說話，他只是啊、啊、的答應着，他的守寡的母親在學校的傍邊開一個茶館，他的上學，也就爲的離學校近，其實他母親離了他是不行的，每天早晨同學走到那茶館門口，大聲喊，「吳中俊，上學哪，」在那爐竈之後，已經拉了一個鐘頭的風箱的他站起、用涼水抹一把臉，然後到裡間床頭上取了那粗印花布的書包，出來上校來了。常年是一身藍布褂袴，一雙破鞋，光着頭，人人看他是很能兒活潑的，人人對於他沒有同情只有鄙夷，是老師的出氣筒，同學們的代罪者，在他個人，生活已經是一個重担兒童應享的歡樂他是沒有的每日除了拉風箱汲水倒水，吃兩頓窩頭，夜間十二點後躺在炕上睡覺外，再也沒有別的，說到功課他無心也無暇。

從許多事上，他常代人受過，有一天下午，老師不知爲什麼又罵起他來，一匹蟋蟀在他肩上出顯了，他起忙用手彈走了，於是老師又有了好題目。

「上班胡玩蟋蟀嗎？你這害群之馬，站起來。」

同學們都知道他不玩蟋蟀的，他沒這閒功夫，這明明是別的同學在後操場裡捉了藏在衣袋裡預備帶回家去裝在罐子裡的，可是天下並無所謂正義，只要本人不辯解，傍人犯不着替你伸冤的，這樣他代人罰站半點鐘。

到了秋天，他常常請假，原因是營養不足，得了瘧症以後爽性不來了，同學們也漸漸忘懷了，三月之後，一個下雪的日子，第一堂已上了好半天，突然門開，進來了一個人，鳩形鵠面，站在那裡不動老師也得，定睛一看原來是吳中俊。

「你好了嗎？」

「沒有，」

「你來幹什麼」

「考…………」

「你三個月不上班，考什麼，嘎。」

老師最後一句頗有憐憫之意，誰知道就是吳中俊最後來校的一次。

第二年開學上班老師點名到吳中俊，同學生們說你們還記的他嗎？死了，同學也都譴然，在他死生沒有什麼大區別，在我，二十多年後的今日，也還記的他那影子。

頌之歌

凡人

聖潔的女神呀！
那是矗立在運動場上天際的一角、
背後是襯托着朵朵白雲的崇高雅麗；
厚厚的嘴脣、
高聳的鼻梁、
深陷的眸子蘊藏着明亮和有光、
知道嗎？
永遠會象徵着妳的熱情和坦白呵。

× × × × ×

（一）

日子是一天一天的老是在悄悄裡溜去了，經過了這一段悠久的歲月，已經又重回到春風楊柳大地回春的季節了；燕聲的呢喃、落英的繽紛，都會縈繫着人們的心弦，這怎麼能不讓他們留戀和興奮呢？

澤子和芳男之間，也隨着歲月的流轉，似乎在神交以後更有了新的進展；老實說：芳男永遠不會忘記澤子對他的關心和溫情，尤其他更愛慕着她的聰明和勇敢；何況，他又是那麼富有西洋風味的東方典型的美麗姑娘；有時芳男常這樣自豪的尋思：眞至愛她的人只有他自己是出于眞摯的；而他只要有了她，傷愁和畏縮的魔鬼也永不會襲擊到他頭上來。

所以他老是企待着、希望終久會有那麼一天。

（二）

春假照例會連續到上一個星期左右的時光，雖然在事前芳男本打算利用這一段珍貴的時間，儘情的領略一些春的氣息和偉大，來彌補一下破碎的心情，恰巧又在朋友的談話裡偶然得到澤子的學校裡舉行陸上競技會的消息，這使芳男如何的感到興奮呢！因爲他知道澤子以向雖然不能稱爲是一位運動家，可是至少她也是一位酷愛運動的人；所以他以爲總不會不參加吧！況且那一個近郊的運動場與他早已熟悉的，于是，他開始憧憬了：青的原野上，迷離的雲山腳下，更襯映出一個伊人的倩影來，那是多麼美妙的情景呀！也無怪芳男的興致是這樣遂勃呢！

不過在會期的那天，早晨起來，天空已經籠罩着密密的彤雲，天又刮風，雖然從山腳背後吹來的和風瀰漫的浮着春意，可是落雨終久或不能避免；可是，當芳男想起在運動場切望着自己的澤子時，他的心情已經是堅決了。

「我要去我立刻要看一看澤子的勇姿去，那怕門外落刀子。」

他自語的盤算着，同時他更會聯想到見了澤子應該向她怎麼表示出自己對她的關心來。

距離會場十里左右的路程轉瞬便會到了。

「呵！總不算晚吧！」他站在看台的一角這樣喘了口氣。

這時會場中央綠絲的草坪上已經佈滿了一行行穿着運動服的學生群整齊的動作着團體操，平日荒蕪了的原野上同時也浮起陣陣女孩子們清脆婉轉的歌聲；參觀席上可真不寬鬆哩，來賓們竟是那麼寥若晨星，可是會場上的氣氛並不會感到冷落。

芳男經過了一番搜索和尋覓，澤子終于是被他發現了。她是在一簇簇人群的背後，是一個最不會使人注意的所在，可是他驚奇她似乎已經在注視他，這時芳男的確有點不好意思起來，眼光立刻避去了澤子，回轉頭走，想在背後的球場上尋找些什麼。

等到他再重回轉頭來的時候，隊伍已經散開，接着由徑角逐也要開始了，於是澤子向芳男的跟前走來，笑容滿面的拋了一付感激的眼光，匆匆的又跑到田賽圈內去，芳男凝望着她的背影長長的柔髮披在肩上，雪白的運動服上罩着一件滿綴着花紋的毛線短衫，這更顯出她的健康和美麗來，芳男的腦際儘是充滿了幻想，終於在喜悅裡嗜哦了。

野田裏起來了一陣香風，接着又捲起了雨雲瀰瀰，雨的消息也漸漸逼近前來，看情形大會也準備延期了，於是芳男看了澤子最後的一眼的時候，踊踊的隨着疏落的觀眾離去。那天的雨夾着冰霰，整整的下了一天。

（三）

第二天雨過天晴了，可是寒氣也隨着襲來，這更使芳男會惦念着在競技場下的澤子，他懷着一顆切望的心軍跑了去，看台上和風，悠悠的拍來吹亂了他的髮，掀盪起他那情熱的心，芳男望着活躍在會場中的澤子的奮鬥不由得也會替她獲得和熱烈的歡呼，澤子知道芳男永遠是在附近觀着她的時候，她也格外奮發了，努力的結果，一切都會使她達到超越的勝利，這在她自己也會覺得茫然的吧！

帶得些得意的消息回轉來了，她站在芳男的面前，一面擦着火酒，一面向他拋下會心的微笑，表示了勝利的佳音，芳男只有以充滿了喜悅的眼注視着她，沒有言語。

天將暮下來，會場重新又飄出美妙的歌聲，這歌聲築住他的心情，閉息了每的大息，國旗已經降下來，人們都蹤踏的走向歸途，原野上的一切又恢復了靜寂。

箭的飛翔

RICHARD H S 張玲譯

人的生命
假如箭的飛翔
脫離了陰黯
投到光耀、
脫離了光耀
投到陰黯；
是逍遙幸福裡、
我悲哀不幸中！

× × ×

它一定是、
躍上或墜下；
某種情景不能看見
偉大的弓
一隻沒有束縛的手、
不睡眠的眼
瞧見一枝箭
在飛翔；
有人知道
我們爲什麼生——爲什麼死。

醫學博士 森田資孝先生發明
頭痛聖藥
新腦 註冊商標
立止頭痛！靈効如神!!
腦新如遇頭腦疼痛非常難忍時、頭目眩暈神智昏迷時、或讀書過度精神疲倦時及惡醉宿酒未醒時、倘速服腦新可立見奇効、其効若響、服後三分鐘、頓覺頭目爽快神智清新、若痛若失、有如夜月秋遊能有心曠神怡之妙、此偉績確爲本劑獨具之特長、且雖連續服用、對於腦神經或心臟胃腸等、決無副作用、亦無影響、孕婦服用已無害
主治
製造元 大日本名古屋市東區 荒川長太郎合股公司
總批發 青島小笠原大藥房 青島山東大藥房

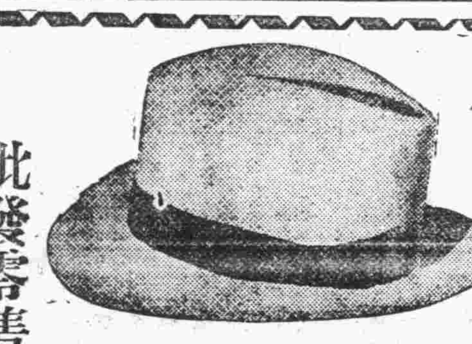

青島同德祥
創製電力曬漆防雨草帽
式樣維新 各色鮮明
價碼低廉 堅固耐用
不怕日晒 不怕雨冲
若有灰塵 涼水刷淨
買帽一頂 數年戴用
種類繁多 與衆不同
批發零售 價目克己
各大商店均有經售
河北路四十四號 電話（二）七五一五
青島同德祥百貨店謹啓
電報掛號 二九五三

花牌 註冊商標
珞玲粉
「皮膚的健美」是選擇化妝品上的第一條件、敷了增美、洗後肌膚滋潤而嫩細這就是珞玲粉的特長

派拉蒙金筆
驚人犧牲
購任何一枝 一律奉贈左列四大精美贈品
一、精印考正中華字典一部
二、六寸電影明星照片一打
三、派拉蒙本牌金筆尖一個
四、派拉蒙本牌藍墨水一瓶
同業異常驚駭
構造巧設計妙省時省費適應時代需要備此一時到處方便
首先發明 決難仿冒
電木筆桿精巧美觀一管在握新穎別緻特狼毫筆頭名師精製筆鋒挺秀書寫流利
免費電刻姓名凡購派拉蒙金筆或毛筆一律免費電刻姓名立刻可取

青島美利時分行 設北京路中華棧內

皮膚花柳專科
張萬年醫師
對最近治淋學術進步情形及臨床實驗成績、電子療淋機治療急慢性淋病確具把握、茲特將成績報告藉證治効眞相
花柳淋病初起久患屢治不愈絕對負責根治也
電氣療法 免疫療法 化學療法
張萬年醫師啓 診所

精神治病不針不藥
係根據心靈學原理、應用精神靈力感應等科學新法、專治中西醫束手針藥不效之疑難大症、如各種精神病、神經病、神經衰弱、失眠症、疑心症歇斯的里、腦病脊髓病、眼病、胃腸病生殖器病、糖尿病、婦科諸病、以及一切惡癖等、均能立刻見效、尅日斷根、誠現代最簡捷之根本治療法也。（簡章備索）
精神治療專家宋本昭啓
地址 定陶路十八號 借用電話二三一九八號

北京針灸醫士楊道眞
施以毫髮金針、刺肉不痛、出針不流血專治中西醫藥無效一切疑難大症
診所青島觀象一路一號

▲滋養軒廣告▼
滋養牛奶糖 各樣餅乾
滋養櫻花糖 西式糖菓
山東路一六九號 電話二、二四八三號

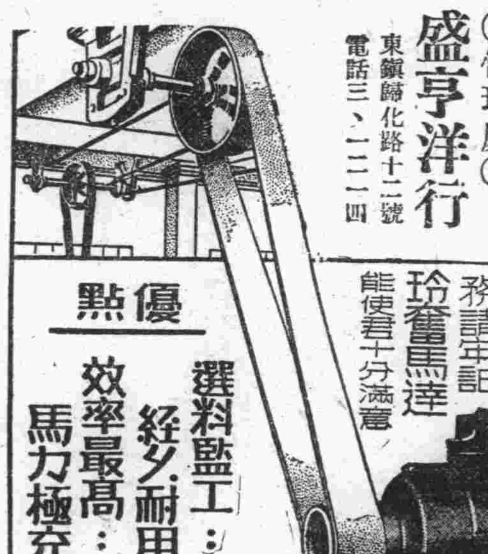

青島 ◎代理處◎ 盛亨洋行
東鎮歸化路十二號 電話三、一二一四
君如需要電氣馬達 務請牢記 玲奮馬達 能使君十分滿意
優點
選料監工；經久耐用
效率最高；馬力極充
如蒙惠顧 極承歡迎
上海玲奮電器機械製造廠

萬寶晶石眼鏡店

久駐嶗山採辦晶石
電机割磨各式眼鏡
出品精良定價特廉
信用昭著遐邇咸知
外埠函購惠欵即寄
青島 河北路二十九號 北京路口天津路轉角

黃氏養血調經丸
女界良友●調經聖品●安胎種子●唯一靈藥
此藥發行多年專治婦女一切雜症莫不立見奇效治愈婦女極難重症極多早以馳名各地此藥性質和平功效偉大服後飲食日增病勢日減於不知不覺中經血按期來潮身體恢復健康謹將主治例下
主治
經閉血枯 數月一潮 一月數至 滴漏不息 腰腿痠痛
經痛經冷 瘀血內積 腹脹氣塊 腹痛胸悶 四肢無力
赤白帶下 飲食無味 子宮寒冷 體弱不孕 面黃肌瘦
（價目）每盒洋一元五角每打洋十五元
青島批發處太和春老藥房
代售處 山東路長春堂 北京路長春堂 山西路長春堂 各地藥房商店均有經售

劉氏開鬱舒肝丸
花柳清血排毒丸
總經理 福海藥房 青島黃島路
代售處

月星皂

在夏天一件必須考慮的事、就是選擇肥皂。因爲採用了劣等肥皂、一夏天不知要蒙多少損失。月星皂是經充分化合而成的一種脫水肥皂、有四大種類、七大優點。主婦們若爲本身利益打算還是採用月星皂爲第一上着。
出品種類：月星長條皂、月星運皂、月星塊皂、黑方皂等。
七大優點：體質堅、泡沫多、去穢快、耐久用、不出碱、不縮小、價格廉。
各雜貨商號均代銷售 如蒙電話賜顧立即派人送上不誤
青島台西三路六十號 電話二、四五一七號
肥田工廠啓

買一送一
遺精聖藥 强固腎精丸
此丸純用珍貴國藥遵法炮製而成藥性溫和不燥不猛凡由腎虧發生各症服之均有特效能治男子腎虧精衰夢遺滑精陽萎早洩房事過度精寒精薄少年誤傷神經衰弱腰痠背痛頭暈眼黑四肢無力腦弱失眠生殖無能見色流精等症服此丸功能補氣強筋壯骨增精安心定神種子極易服後當日見效眞有藥到病除之功起死回生之力現爲提倡起見買一送一每盒二元每打二十元外埠函購加寄費四角八分
青島總經理 天津路魏東大藥房 北京路天合益藥房
代售處 膠州路杏林藥房 東鎮建古大藥房 益都路美華藥房 滄口同義堂藥房

申謝
中國醫
張君百效

凍瘡特效
正十字油 正十字冰
內服 外搽 主治 救急 治病
青島經理廣東商店電話2七一七九

經濟

生油現銷滯塞 期盤傾注下降

本報特訊　近來本市之期現生油米銷路，於猶豫不定之狀態下，呈示欲升不能欲落不忍之狀態，故交易頗爲平淡，於此種局勢下，乃以現銷之狀態如何，而定期市之升況，十六日之現生油市，銷下突然滯塞，而洋商亦進納不親，意思頗爲冷淡，且旋以期市挫落之故，均停手不前，僅有洋商一家吸進，因之盛氣大煞，現生米市交易，授受尚屬平和，過磅交一千餘包，小價三十七元五角，大價四十一元，定期生油交易，初拍市氣游蕩不振，實因受數日來頹廢人氣之影響，是以今市逐漸趨低，後拍後即閃鑒元餘，在此情況之下，人情皆感窘迫，一時市場空氣突然嘩變，爭相拋售，市乃傾流下降，入於萎頹頹廢之途，後場啓拍，市氣愈益不支，中流曾退縮至七十二元之低價，尾市雖稍見返升，然前途似仍難期其好轉云。

倫敦證券交易所

第二日名爲「或係」專由要求交貨之買方將傳票交與賣方，傳票上載有證券承購人之姓名，價格，數額，以及付款之交易所會員名，此等傳票同若現款，而流通於證券交易所之會員間，通稱爲證券交易所票據交換所之證券交易所清算部大有助於傳票之流通，苟傳票不遵時交出，對方之會員即得命購進賣出部將字證券售出，於是該由交易之職員爲現款，所需之手續費，概由遵照辦理，依最後之價而變賣，懈怠之會員負担，且須賠償由於賣出價格與當初成交價格間之參差而生之一切損失，在名爲之第三日，提交與清算部之傳票俱經審核竣事，第四日星期四乃「收解日」經紀人與證券商均於該日與票據交換所交所員銀行或英格蘭銀行交換支票以支付所購進證券之代價，結清該一期內交易於上之末了款項，及由兩掉期日彼此所定價格之上，落而生之差額，差額之解付，不許有恩惠日，不能履行償付之會員，即被宣告失信，且在報紙上刊登廣告，佈之於衆，證券須於「收解日」，或十日以內解交，苟於第十日不解交，買方之經紀人即有權得命購進部與售出部購進該宗證券，其代價及一切責任，概由懈怠之會員付之，此種結帳制度，使交割期內之交易，得無須授受證券或現款，經紀人對於新顧客，常要求預先付款，或由一家銀行保證，於收到契約書後，即行付款，或解交證券（退係出售時）苟有一銀行保證顧客必能於次一交割期了清（付款或解交證券）則如係買進，即可無須繳證據金，如係賣出，即可無須預先交付證券，掉期交易必須繳入證券時價自百分之十至五〇之證據金，老顧客概於此項證據金多不繳納，證券交易所交易所需資金之多寡，係隨證券之交易量及交易之競爭，惟倫敦證券交易所之信用交易，每年僅二十四次之資金需要，且其日期係先期於上月撥定公告，故足使短期資金之有關係各方，得預測情勢之變動而相機先爲之備，倫敦證券交易所之兩星期交割制，以與紐約證券交易所之按日交割相較，實大足減省資金之數量及轉折，紐約證券交易所每日向折款市場乞援資金，而倫敦證券則大體不過每兩星期於金融市場乞援一次，且此兩星期內之交易，除現款交易之證券而外，俱係以信用爲交易所放款，乃將放短期資金之一流動而有利之途，至其利率係視担保品之如何而異，惟其較銀行利率低百分之一分之二，惟倫敦交易所經紀人以短期交割之證券爲担保品係英國政府證券時，恆較銀行利率高百分之二左右，一濶綽投機件賃之證券時，常貸以來自證券商，經紀人，銀行及其他之金融機關，惟值金融緊迫之際，則另有外界之資金，實藉較高之利率以博一時之利益而流入市場焉。（完）

華北羊毛增產 謀積極推進
山西冀東自給自足

天津通訊　歐戰爆發後，澳洲羊毛因受統制關係，採購與運輸均發生問題，國內產毛區域，自遭事變以後，產量又形頓減，以致邇來毛價暴漲，存量日減，頃當局爲期毛產之自給自足，對於毛之增產極爲致力，首先注重羊種之改進，決由緬羊改進會，實行絡利改良種，與中國寒羊之交配俾成爲混合之優良羊種，於山西設緬羊育成場，山東，冀東兩地設緬羊管理所，實施緬羊之科學言理飼養，華北產羊最著之地，首推山西，該省擁有緬羊四百萬頭，經當局獎勵增產，五年後可望產毛一千萬斤，其次爲冀東地區的產羊毛，均用人工織成毛線，過去毛織事業不甚發達之時，大部散銷於附近各縣，自清河製呢廠大量製造軍用呢絨後，以有冀東所產之毛線，及原料毛，大都供給該場需用，旋規定適宜之價格，因此各商均集於廠繳供給，預料山西冀東等地羊毛增產計劃實施後，華北毛織事業將發達云。

紗布市疲跌

本報特訊　本市之期現紗布銷下，邇來受外埠羈蹤之操攜，又乘生油價機之故，乃有顯著之升騰，雖有成交之高價，然每市成交寥寥無幾，十六日之現紗布銷路，因油市頹落故銷下亦露平庸狀態，惟未見跌落，定期標布市，人情多不忍作低，且又洋需吸進，是以不易據落，惟因受油市下影響，亦難獨步翱翔，前途如生油再行跌落時，紗布自亦難免下降云。

麵粉價平庸

本報特訊　本市之各牌麵粉銷路，近中漸趨下沉，然未至大落，十六日之各牌麵粉銷下，境況尚屬平和，無何榮辱，惟銷下略好，故非惟不見跌落，每袋尚有三三分之升提，以目前情勢觀之，前途仍有再落之可能，茲誌交價如下：

麵粉市

砲車粉	十六元四角
雙鉄粉	十五元九角二
火磨粉	十四元九角四
游魚粉	十四元六角
飛英粉	十四元八角九
金豹粉	十六元二角五
三菱粉	十五元五角五
鳳凰粉	十四元五角五
龍門粉	十四元五角

雜糧市軟調

本報特訊　本市各種雜糧銷路，近來交易狀況依然平庸，安定價格，呈示軟化狀態，十六日之各種雜糧銷下，市況稍見快醒，雖未至大漲，然高粱及荷米均略見升提，但成交不廣，以現勢觀之，前途似有迴落可能云。

雜糧市

膠州小米	二十五元五角
膠州元豆	二十一元
火車高粱	十六元三角
火車荷米	十五元三角
火車元豆	二十元〇五角
火車莞豆	十七元
火車小麥	三十元
火車小米	二十二元
濟南吉豆	十九元
濟寧吉豆	十七元
高密小麥	三十三元
青口元豆	二十一元五角
青口豆餅	十七元
本街豆餅	十六元四角
本街生餅	十四元四角

蔴袋銷呆滯

本報特訊　本市之香港蔴袋交易，近中銷下狀況，愈益不暢，逐步低沉，市氣極爲沉悶，且安交數字，寥寥無幾，覩其交易情勢，近中似難望其轉好，十六日之香港蔴袋交易，愈益呆滯，安價三元一角四分，較上週末再落三四分，成交依然不廣云。

赤金行情

本報特訊　本市之赤金市況，邇來因標金無何漲落，故此間金價亦無何變更，十六日之赤金價格，金店掛牌買入每兩三百九十元，賣出每兩四百六十八元云。

津各業工廠 共計三百五十八家
工人總額二萬餘名

天津通訊　津市當社會局前曾實施工廠登記，俾便扶助工業，調整勞動者生活，關於本市各業工廠數目及工人數目等調查甚詳，茲錄如後，紡織業一七七廠，男工一二六八〇人，女工六六三三人，學徒三〇七一人，機器及金屬品製造業六〇廠，男工一三九一人，女工五人，學徒一五一七人，家具製造業二廠男工五五人，學徒三五人，治鍊業一二廠，男工二〇〇人，學徒一二五人，交通用具製造業一廠男工三六〇，土石玻璃製造業一廠男工二三二人，女工一六人學徒一七九人，公用事業一廠，男工二五人，學徒二九人，化學工業一二廠，男工一〇四五人，女工一三人，學徒五五人，服用品製造業三四廠，男工五五六人，女工一一九人，學徒五六二人，橡革業七廠，男工一八六人，學徒一三〇人合計三一六人，飲食品及烟草製造業一九廠，男工三四六人，學徒一五人，造紙及印刷業一二廠，男工三三五人，女工五八人，學徒一〇九人，其他工業二〇廠，男工一四八六人，女工一三二人，學徒一七〇人，總計三百五十八廠，男工一萬八千八百九十七人，女工八千一百二十三人，學徒六千一百八十七人，總合計三萬三千二百〇七人，惟上述人數，乃各廠固定數目，此外臨時僱用者不在內云。

滬工廠業衰頹
原料缺乏銷路減退

上海通訊　滬市工廠業，自歐戰擴大後，因海外運輸困難，工廠所需之原料日益缺乏，各種工廠出品，亦因內銷日狹，營業由盛極而衰退，尤以今年最近數日，燃煤之不足，電力之限制供用，以至各種工廠大受影響，莫不紛紛停車減工，維持現狀，茲據最近調查本市工廠業情況與動態，分誌如下：

棉紡廠　全埠開工者六十四家，紗綻二百十八萬枚，布機二萬六千五百餘台，除日商紗廠早經實行減工外，華商紗廠首先減工最近滬電等纖之，惟減縮有限，故生產量較諸以往已見退減，實銷方面減少百分之三十二，仍於香港銷路佔首位，次爲內地。

棉織廠　開工者有三百六十七家，然以電力之嚴格節減及銷路之狹隘，營業倍形困難，多數工廠均從事減開電機以渡過目前之難關，全月產量約達六十餘萬疋，銷路除本埠外，僅以向香港新嘉坡安南等地輸出向形轉好，其餘浙閩去路無法販運。

繅絲廠　祇有宏利，上海，鴻大，怡和等四家開工，其中怡和等亦暫告停車，以上三家開工絲廠產量僅敷本埠絲織業之用，輸向國外者爲數寥寥，此後原料新繭如能設法運滬，怡和及其他絲廠或可恢復開工希望，否則，恐難繼續開工，因各廠舊繭原料早已用罄。

絲織廠　目前開工者百二十餘家，轉運之織機產量較前減低，此爲電力節約最大原因，銷路本埠呆滯，而外銷較盛，幾以香港及南洋群島印度遙羅等地爲尾閭。

毛紡織　業中毛絨及呢絨造廠以泰隆關係較爲困難，大多在停工狀態中，僅毛絨定頭廠以定貨在六七月間交貨甚多，故多積極製造，甚有繼以夜工織造者，故除紡絨廠外，毛織廠尚保留蓬勃之狀態，惟羊毛端賴英澳接濟，英輪行駛遠東者既少，加以限制，是以目前廠方感覺購求原料之不易。

麵粉廠　自阜豐廠停工，迄未恢復，故本埠華商麵粉廠僅特福新一家爲中流砥柱，該廠亦以國麥供給既缺，洋麥亦難源源接充，每月開工時常停輟，產量每月經常在十萬包左右，市需不足之麵粉，均賴洋粉供給調劑。

捲菸廠　全市不下十三四家，本年來因內銷阻滯，該業產品驟滯之氣，毫無起色，向恃內銷之廠一蹶莫展，乃陷於半停工之狀態中，況霉季已近，故各廠已一致減少生產，較之過去將減少三分之一，最多不過一萬箱左右。

其他廠　如五金，機器，皮革，橡膠等廠，因原料爲重品之一，均感缺乏，外來定貨幾無法交運，故多趨向減縮工作，較之平時減達百業之七十以上，至於各種工業中之小型工廠之敗組變動者，最近共有十九家，計造紙業一家，針織業一家，織綢業一家，機器五金業三家，棉織業三家，化妝品業三家，食品業一家，電器業一家，膠木業一家，其他工業四家，歇業者機器五金四家，棉織業一家，橡膠及熱水瓶業各一家，擴充者則僅化學顏料業等三家云。

豆油依暢銷 牛油跌十元

本報特訊　本市現豆油銷路，近中銷下漸暢，實以受牛油升提之擡攜所致，十六日之現豆油市，銷下仍暢，因之價升二元，豐豆油安價五十二元，現牛油亦於極度升騰之下，因銷下略滯，故回落十元，今市銷下再示暢旺，是以反升五元，安價爲一百〇五元云。

華北洋灰公司 將正式成立
七月一日開創立會

北京十六日中華社電　華北洋灰公司，自去歲發起組織以來，因立案手續，及股額等問題，以致遲之未能實現，茲悉近經當事人等籌劃結果，亦有各項問題已見圓滿解決，股額亦確定爲一千萬元，由華北開發公司，日本洋灰，三井，三菱，啓新，致新等公司，分擔出資，七月一日即可召開創立總會云。

出口貨物

平安丸十六日去滬　花生米，二五〇包，綠豆，四五〇包，山核片，一九件，牛油，九三一簍，鹹魚，四一桶。

進口貨物

釜山丸十六日由滬來青　紙類，一一五九件，文具，六箱，麵袋子，五一七件，蔴布，二〇件，線纖，三箱，生薑，二五箱，雜貨，四件。

北京滙兌

北京十六日中華社電　北京十六日匯兌行情

英匯賣	三便士十六分之五
英匯買	三便士十六分之九
美匯賣	六金元十六分之七
美匯買	六金元十六分之十五

北京證券

北京十六日中華社電　十六日北京證券行市

統一甲種	六六、〇〇
統一乙種	六〇、〇〇
統一丙種	六五、〇〇
統一丁種	六二、〇〇
統一戊種	六〇、〇〇
九六公債	六、〇〇
中國銀行	五九、〇〇
交通銀行	四〇、〇〇
金城銀行	九二、〇〇
大陸銀行	七〇、〇〇
浙江興業	七二、〇〇
北京公司	五四、〇〇
自來水公司	四七、〇〇
鹽業銀行	一〇三、〇〇

華北與國際間貿易 感覺船隻缺乏之

天津通訊　自去秋以來，津市所有土產出口，頗爲活潑，物價亦相當暴騰，一般經營土產者，無不獲得鉅利凡可出口之貨，均一致大漲，嗣以國際風雲日緊，一般出口商忽而活動，忽而觀望，土產市價乃轉呈不安，繼以金匯市價合宜，利潤增鉅，因而紛起冒險活動，土產銷路頓盛，降及本年春季，既感船隻之缺乏，又以金匯之不振，出口商之利潤大減，且以產品不齊，重以已屢利潤，不欲冒險嘗試，致市場陷於頹靡局面，各土產商無不蒙受重大之損失，近頃，市場所有土產，俱感銷售維艱，據市場傳出消息，現時歐洲戰局日熾，英國輪船在華行駛之噸數銳減，茲極形感，往來我國之噸數有減無增，現所仰賴者，爲日本船隻，但由華運往各國之產品甚鉅，日本船隻雖時有增加，猶有不敷載運之感，故今後華北與國際間之貿易，須視運輸力量如何以爲轉移云。

內外市況

本市市況（六月十六日）

○棉布期貨前場

六月開	35.00
最高	35.15
最低	34.95
收盤	35.125
成	2325件
七月開	35.10
最高	35.175
最低	35.00
收盤	35.125
成	4000件

○生油期貨前場

六月開	75.50
最高	75.50
最低	73.30
收盤	73.30
成	56車
七月開	74.30
最高	75.00
最低	73.20
收盤	73.40
成	1940車

○棉紗現貨

16支	
童魚	1100.00
五牛	1005.00
20支	
藍鳳	1195.00
龍門	1195.00
32支	
寶船	1400.00
宮女	1425.00
銀月	1440.00
42支	
龍門	1575.00
寶船	1575.00
宮女	1595.00

○棉布現貨

双龍	36.90
	36.85
	36.80
花鳥	35.95
	35.85
燕窩	36.00
三飛	35.95

○土產現貨

生油	74.00
成	210簍
生米	37.00
	40.00
成	9000包

淨豆油	52.00
牛油	105.00

○麵粉市

砲車	16.40
雙鉄	15.92
火磨	14.94
游魚	14.60
飛英	14.89
金豹	16.25
三菱	15.55
鳳凰	14.55
龍門	14.50

○雜糧市

膠州小米	25.50
元豆	21.00
火車高粱	16.30
荷米	15.30
元豆	20.50
莞豆	17.00
小麥	30.00
小米	22.00
濟南吉豆	19.00
濟寧吉豆	17.00
高密小麥	33.00
青口元豆	21.50
青口豆餅	17.00
本街豆餅	16.40
生餅	14.40

○棉布期貨後場

六月開	35.20
最高	35.45
最低	35.20
收盤	35.40
成	件
七月開	35.15
最高	35.40
最低	35.15
收盤	35.40
成	件

○生油期貨後場

六月開	72.90
最高	73.00
最低	72.60
收盤	72.70
成	車
七月開	73.00
最高	73.20
最低	72.00
收盤	72.60
成	車

海外市況

○東京短期前場開盤

新東	115.90
鐘紡	150.20
滿業	57.40
日魯	無市

○大阪短期前場開盤

新東	115.70
大新	55.90
鐘紡	150.20
滿業	57.20

○東京匯兌相場

對美	
賣	23又16分之7
買	23又32分之15
對英	
賣	1.20
買	1.2又2分之1

○正金銀行建值

對美	23又16分之7
對英	1.20

○軍票交換相場

44元又4分之1	賣
44元又2分之1	買

○大阪棉花前場開盤

六月	84.00
七月	84.00
八月	無市
九月	無市
十月	無市
十一月	無市
十二月	無市

○大阪棉布前場開盤

六月	6.150
七月	6.550
八月	6.910
九月	7.130
十月	7.290
十一月	7.555
十二月	7.510

○大阪棉花前場收盤

六月	無市
七月	無市
八月	無市
九月	無市
十月	無市
十一月	無市
十二月	無市

○大阪棉布前場收盤

六月	6.150
七月	6.510
八月	6.895
九月	7.100
十月	7.245
十一月	7.350
十二月	7.485

○各國金銀塊

倫敦金塊	
現貨	16.80
倫敦銀塊	
現貨	23又2分之1
期貨	23又2分之1
紐約銀塊	
現貨	34又4分之3

○大阪棉花後場開盤

六月	無市
七月	無市
八月	無市
九月	無市
十月	無市
十一月	無市
十二月	無市

○大阪棉布後場開盤

六月	6.090
七月	6.450
八月	6.800
九月	7.050
十月	7.150
十一月	7.290
十二月	7.465

○大阪棉花後場收盤

六月	無市
七月	無市
八月	無市
九月	無市
十月	無市
十一月	無市
十二月	無市

○大阪棉布後場收盤

六月	6.090
七月	6.410
八月	6.730
九月	6.990
十月	7.100
十一月	7.230
十二月	7.420

夏令最高貴之飲料
綠寶鮮橘汁

味美適口 解渴生津 滋養豐富 促進健康 高尚仕女 一致愛飲
上海綠寶公司總經理處 青島中元商行 青島山東路九十一號 電話二八七四六

營業科目
工業藥品　電石
和洋紙　印刷材料
各種機械　綿製品
肥料　肥皂
其他雜貨　一般貿易
青島山東路八九號
青島泰來公司
本社　天津日界大和街

三鶴牌 三和棉織廠 SAN-HO
老牌子新出品
蘇紗汗衫 涼爽舒適
各種背心褲頭 棉毛運動球衫 西裝內衣襯衫 婦女兒童新裝 莫不應有盡有 歡迎批發零售
青島三和棉織廠精製
電報掛號一三五〇
營業部 高密路 電話 二五五三七 三一七一六
廠址 雒口路

照常吸烟 見烟自煩 三日見效 十天斷癮
精神戒煙
▲廣告救人▲天誅地滅▲限期戒絕▲保無痛苦
本品已經呈請中央禁烟委員會及衛生署化驗發給戒烟片紅丸白麵等毒癮不痛苦工作照常服此以斷癮者已達數萬人謝函盈尺敢以歷史事實保證其功效如有懷疑向親友中探問究竟每盒一元七角中號四元一角五大號七元六角五分十天足以斷癮〇上海貴州路寧波路口濟倉大藥房總發行
青島總經理 北京路 天合益藥房 電話一、三八六六號
濟南張獅子藥房 膠縣宏大藥社 經售

鳴謝良醫
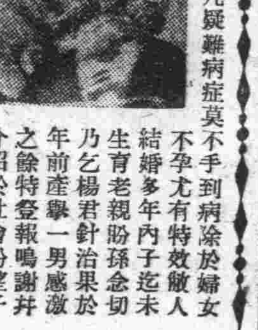
楊君道眞針法神奇凡疑難病症莫不手到病除於婦女不孕尤有特效敝人結婚多年內子迄未生育老親盼孫念切乃乞楊君針治果於年前產舉一男感激之餘特登報鳴謝幷介紹於社會盼望子息諸公云爾
萊蕪二路六號敝人楊鋼謹啓

驚人發明
本廠創製一種經濟用品諸位可用很少的價錢購到很美麗的各色「人造絨絨」用以作衣類·軍帽·靴鞋·雨衣及沙發坐套等既能美觀而且耐用眞可謂一舉兩得更有各色「毛絨三合板」則爲客廳內各種修造裝飾品的一件莫大貢獻本處並可代作手工若能賜顧竭誠歡迎
地址青島東明路（合東一路角）
正興公司謹啓
電話（三）〇五七〇

子福圓滿
爲琴瑟和諧之基礎
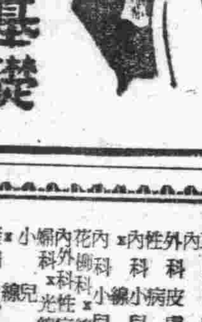
「有子萬足，無病一身輕」自古即有是言。子福原爲家庭完滿之本，夫婦和睦之綱，故欲維持家庭幸福，賞受闔欒樂趣，唯有速生服殖維他命E劑「欲不老」。
本品係天然物中含維他命E最豐富之小麥胚芽有効成份製劑，復以性荷爾蒙腦下垂體前葉爲母體。男女兩性，均得服用，具有强精補腎，亢進性能，調經助育，安産寧伸等功能，勁力神確，服用簡易。
欲不老
各地藥房均有出售　一五〇粒　七五〇粒
田邊公司　青島出張所
EN八九

啓者本廠聘用專門技師專作各大木廠所用之大小帶鋸新式豎鋸機件穩固電力經濟並代客按裝修理各種機器輪船柴油發動機汽力機油櫃鍋爐倘蒙惠顧竭誠歡迎
鋸式如下：38跑車、42英寸附代人力、44帶鋸、兩用帶鋸、48英寸新式跑車、1236、1844、英24寸英寸新式豎鋸、三面光刨地板機、大小鋸錯條機、繁多不及備載式樣
裕祥鐵工廠
青島熱河路三十三號
電話二八九五、八〇五六六號

青島日本醫師會

醫院	科目	地址	電話
井辻外科醫院	外科 皮膚科 性病科	鐵山路	電話2二三一一
石田外科醫院	外科 整形外科	濟陽路	同2三五一一
博愛醫院	皮膚科 泌尿科	聊城路	同2六三〇二
富田眼科醫院	眼科	東阿路	同2六九三〇
沼田小兒科醫院	小兒科專門	陵縣路	同2三六一六
若槻醫院	內科 小兒科	德縣路	同2四六〇四
田中醫院	皮膚科 黴毒科	德縣路	同2七二八〇
柏木耳鼻咽喉科醫院	耳鼻咽喉科	市場一路	同2八五五三
野見山產婦人科醫院	產科 婦人科	禹城路	同2六七四〇
松村醫院	內科 小兒科	無棣路	同2三三四〇
好生堂醫院	外科 皮膚科 性病科	樂陵路	同3〇一〇七
阿部醫院	耳鼻咽喉科	桓台路	同3一五五七
山東醫院	內科 婦人科 小兒科	夏津路	同2五五七〇
神內醫院	內科 小兒科 皮膚科	德平路	同2四五七
志波醫院	內科 小兒科	莒縣路	同2五八三七
廣瀨小兒科醫院	小兒科	鐵山路	同3二八五九
鈴木醫院	內科 外科 花柳科	新泰路	同2三〇〇一
鈴木分院	產婦人科 小兒科	臨清路	同2三二〇九

海狗强腎丸
增加身體的健康　增加夫妻的愛情　增加兒女的生育
此丸用眞正海狗腎，配合有國本扶元之功，即服後精神舒暢，胃口頓開，氣力增加，血氣充足，陽力堅强，耐久百戰不輸
治先天不足，後天失調，任事過勞，精神衰弱，治遺精白濁，陽萎早洩，治酒色過度，腰酸腿軟，治青年早婚，元陽不固
定價 大瓶三元 小瓶一元五角（廣東慎之堂出品）
廣東藥品商店總經理 山福成祥 代理
青島山東路 電話二七一七九
北京路天合益藥房 天津法租界大藥房 北京前門外大藥房

營業科目
辦理海陸轉運事業
倉庫營業、報關代辦
包裝部、運搬貨物等事實
總經理水火保險一切事宜
關於直接或運輸資金之墊付
國際運輸株式會社 青島支店
山東路一八三號 電話二八一〇五號、代表八〇一號
營業所 北京路 電話二、六二八三號
本社 大連
支店 營業所、日滿各主要地及膠濟、津浦、京漢、京包、北寧、各主要驛

三鞭保腎丸
一盒一元 送一盒
青島山東路金星大藥房
濟南三馬路大同志商店

華北地方行政會議 已收有圓滿成果

姚局長返青對記者發表談話

華北政務委員會內務總署、爲明瞭各省市施政狀況、推進效率、并商討今後應興應革、暨固治安起見、特於本月六日起在北京召開華北地方行政會議、本市總務局謝局長、社會局姚局長、偕增滿厚生科長、寧社會股長、於本月二日赴北京參加、頃以會畢、姚局長、增滿科長、寧股長等於十六日晨乘車返青、謝總務局長定十七日晨返青、姚局長等下車後即到局辦公、記者特往訪姚氏、詢以赴京參加會議之結果、承接見談話如下：

普被甘霖

本年華北各地入春以來、迄未降雨、旱災成象、麥收不佳、然最近所降之雨、已普遍華北各地、但雨期亦嫌較晚耳、京中入夏後異常悶熱、最近因降雨關係、尙較涼爽、

大會提案

行政會議、各省市提案共一百八十一件、臨時動議三件、歸宗分類、可分八項、一、治安問題、二、聯銀與舊法幣問題、三、救災（本年旱災）問題、四、勞働問題、五、土地徵用問題、六、物資交流問題、七、衛生問題、八、繁苛法規之檢討問題、

勞働問題

本市所提關於勞働問題、實此次會議之特點、並經組小組委員會、討論決定轉請政務委員會與興亞院討論辦法、本市所提關於勞働問題有三、

（一）關於改善勞動案、查華北現況、逐漸明朗、民族資本、向來偏在或潛在者、今亦呈活動現象開發資源、振興產業、因之農村勞動力及都市之商工勞動力、若有缺乏、則不能期開發華北、克奏厥功、爰請政府關於保有勞動力並勞助力需給關係之調節等應早樹立方策。（說明）查因此次事變、都市與鄉村之人民、移動甚烈、尤以農民多捨棄田地集中都市、或東赴滿洲、充苦力謀生計、至於華北近來關於開發上所需之苦力無論何時、均不可不保有補充之餘力、庶不致影響進行。茲爲實施順利起見、應設立國立職業介紹所、及勞動調查機關、各專所司研究方策。（二）爲防止都市勞賃高漲、或不當之要求、應立勞工宿舍并勞動者食糧配給制、以及其他之優遇辦法、另一方面、爲培養技能勞動者、應設立熟練工人養成所、并制定防止勞動者移動規則公佈實施。

（二）禁止華工携帶家族赴滿案：近來青島港頗多赴滿華工、携帶家族、尤以老弱婦女居多、而小孩婦女赴滿以後、很少獲得工作（中略）在滿洲成爲無用者、在華北則小孩在六歲以上、在自己本鄉家下、即可幫助收拾柴草、與看豬放羊拾糞等工作、近來婦女下地幫助鋤穫、已成普遍現象、故農業生產之實際勞務、多賴此類婦女小孩任之、如多一婦女小孩赴滿、則華北即減少一農業生產者之能率、入滿之後、既於滿洲國無益、而華北有莫大損失也、如果長此放任、勢必引華北農村人口崩潰之危險、此不能不請政府早謀阻止及救濟之道也

（三）請速設華工匯款機關案 滿洲國鑒於本年華工入滿數目驟減、最近乃解除華工匯款限制、此誠適宜之措施、華工匯款限制、雖經解除、但實施辦法、尙未見諸公佈、是即在滿華工之匯款如何始能眞實送達鄉村華工之家中之辦法也、最低限度、但應在青島天津煙台等處、由政府設立在滿華工匯兌事務所、并在華北各縣及交通衝要之市鎭、設立代辦處、以爲在滿華工匯款家鄉之機構、倘無此種機構、爲有組織之營運時試問在此華北幣制複雜多歧之事實下、在滿華工匯款如何能送達家鄉耶、如有此種機構、以爲營運時、例如滿洲匯款、到達青島事務所時、即審查受款人之地址、分送各縣或市鎭、直接送達受款人、又如受款人之地區、爲聯銀票流通地區則以聯銀票交付之、如非聯銀票流通地區、則以同額匯欵、代購糧食或日用品交付之、如此辦理、庶幾在滿華工匯款、可以送達家中、風靡所播、乃能引起華工赴滿之熱心乃能達到滿洲國招致華工之目的也、如照目前情形觀察、在滿華工匯欵、多被商店錢舖操縱、各縣剝削折扣、以及紛失、或送達不可能等損失、是滿洲國雖有解除匯款限制之善策、而華工與家族仍不能享受實惠、欲促進入滿華工數目之增加、勢寡難也、（下略）

「煩苛法規」

最近各種煩苛之法規、重迭頒佈、然多不適合華北實情者、說明、請政府根據建國方略、先以德治主義爲主幹、將苦惱人民難行難解之無益法規加以整理、准許地方政府以某種程度之自由裁判、俾利人心安定及王道樂土之建設、俟中國文化進步、人民程度增高、政府威令布及全土時、始可納取法治國家之措施、例如最近「良民證」之指紋問題、及防疫規則之死體處理問題、以及其他實施不可能且無效者擬請立即改正之：

關於此案經出席人員全體一致要求、乃承將良民證之辦法加以修改、其一點爲依復第一次命令、用相片即不用指紋用指紋即不用相片、其一點、爲良民證因華北人民每人均爲必須攜帶者故保證實可不須要、亦經決定將保證一項取消。

日軍各討伐隊 掃蕩各地殘匪

斃匪多名獲槍械甚夥

近郊討伐隊、後藤少尉以下〇〇名自十二日拂曉猛襲前橋、（東南方約十六公里）所在之共產匪、交戰一時間後、匪不敵逃向南方、日方毫無損害、戰果如次、敵匪遺棄屍體十五、鹵獲品步鎗八、刺刀七、彈藥手溜彈被服等多數、於炎熱惡路施行之掃蕩中之市西討伐隊〇〇名十三日夜半利用闇夜自〇〇出發、包圍猛襲趙家（棲霞縣城西北方約十五公里）所在棲霞縣大隊匪約百名、予以澈底之打擊、目下繼續施行該地區之掃蕩肅清中、日方無損害、戰果如次、敵匪遺棄屍體卅五、鹵獲品、步槍廿一、彈藥百五十、手溜彈四十、青龍刀四十、電話線被服糧食等多數、

警備隊六月中剿除膠即遊匪

青島特別市警備總隊、近以本市膠即兩縣區境內時有遊匪潛伏、該隊特派遣警備隊分別前往剿除、茲將六月中所獲戰果如下：

六月六日即墨警備第二中隊在即墨一區大小范家村、展子頭、第五區南北灣子村、偵悉有宮亞章匪徒約四十餘名侵入、當由我特務班長袁光大率警〇〇名馳赴南欄子村、斃便衣匪數名、生擒匪賊黃錫蓮一名、年二十四歲、即墨、第五區人

六月八日、警備第三、第五、兩中隊探悉有匪部下在即墨第五區、小范家村官路強向村民徵收賦稅、我警備中隊聞訊後由田村、保板指導員、率領第三中隊赴小范家村、第五中隊赴官路、分別會剿遇匪百餘名雙方激戰一時、匪不支即向西方潰散逃逸、是役匪遺棄屍體五、單衣數套、自行車一輛、子彈六八發、

六月九日、即墨警備第二中隊、在該縣第四區無旗埠、發現有隋永緒匪部下鋤奸團濤長王爲本在該村勒索、由左藤指導員率警前往查抓、匪聞風將自行車遺棄逃逸。

馬哥莊警備第四中隊於六月十二日午後八時探悉有張希古匪部韓高君潛入、經我警備隊前往追剿、出其不意、將該韓匪生擒、

六月十四日午後六時三十分馬哥莊第四中隊、在即墨第六區蓋莊一帶、有張希古匪十四名侵入、當由我中隊長、村井指導員率警〇〇名、前往圍剿、當場擒獲匪六名、三八式步槍六三隻、子彈三百一〇發、舊式步槍一隻、子彈九六發、手槍三隻、彈藥一〇七發云。

本大藏經之意旨 促進中日親善

大藏經獻納儀式極隆重 丸山法師赴五台山獻經

大藏經獻經式前已誌本報於十五日午前十時半假湛山寺嚴肅莊重舉行、同日午前九時獻經使節丸山師一行、以樂隊爲先行獻經使節丸山師及細川禪英師等自吉林路妙心寺出發分乘二十輛馬車經奉天路、山東路、太平路、萊陽路、海濱公園、競馬場、十時十五分抵湛山寺刊着、同寺住持數十名手持念珠身穿法衣出迎於寺門外、於定時於本堂嚴肅舉行之、來賓中有白井興亞院調查官、小笠原囑託、尹海務局長、曹商品檢驗局長、蔡禮教科長、其他多數、日本方面中村市政委員、中谷氏等以外佛教婦人會、宗教聯盟、同願會代表者等名流夫人總數二百名、一同就席後、讀經並由湛山寺倓虛法師代理善了師上香、繼由獻經使節丸山法師上香來賓代表、日本方面中谷氏中國方面曹局長等上香、丸山師讀獻經文、善了師讀答謝文、尹局長致祝詞、後閉會並於本堂前照紀念攝影更於會堂進素齋、日華兩方面各述感想、及感謝之辭迄十二時四十分始散會、又當日使節、住持、來賓等皆各自寄進文、答謝文、祝辭等申述宗教、文化及佛教之力、而使中日兩國親善、東亞共榮圈確立之方針、並以大藏經本旨爲和平樹立共存共榮、民族親和發展向上、佛教自中國傳入日本、現中日提攜日益實現、際此時期如本日之意舉行獻經式、實足慶賀也、尤以汪首席現正赴訪日之途、日華敦睦日深、東亞興隆如基礎磐石物質精神日華皆應合爲一體、如斯之意義、本日此舉式、實自衷心而欣歡也、

丸山法師離青赴京

湛山寺獻經式舉行已畢之丸山師已於十五日夜九時四十分自青島車站乘列車經由濟南赴北京、十九日爲向山西省五台山之名刹獻經而赴該寺山。

寫眞上大藏經獻納式捧送時情形、下角係丸山法師

中日交驩競技會 迭創新紀錄

男女中學參加表演接力

華北青島體育協會與日本青島體育協會聯合主辦之第二次中日交驩競技大會、於本月十五日下午一時、在匯泉體育場舉行、興亞院多田所長、趙市長、市公署各局長、各機關代表、興亞院加治調查官、高岡總領事、中島高女校長、吉利青島學院長（代理）、大野中學校長、各中小學校長、內藤蕩參加、準時開會、大會職員及選手入場、舉行開幕式、行禮後、首由大會副會長陳致會長致開會詞、次全體默禱、向新東亞建設基礎之英靈表示感謝、默禱畢行優勝旗返還式、繼由大會長桑本氏致詞、興亞院多田所長祝詞、再由兩軍隊長代表選手致詞、最後兩軍互相致敬後、於一時半開始競技、時到場參觀之市民已達數千人、造新紀錄多項、本市參加華北都市交驩體育大會之選手代表、即根據是項紀錄選定、茲誌陳副會長致詞及大會成績如下。

陳副會長開會致詞

今天本市舉行第二屆日華交驩競技大會、本席被推爲副會長、因得參加盛典、不勝榮幸、年來本市體育事業、經中日兩國人士之熱烈提倡日見發展、競技大會、時常舉行、去年爲慶祝友邦建國二千六百年紀念而舉辦日華交驩競技大會一次、既由技術之觀摩、復增感情之融洽、所應效果、極爲良好、現在華北都市交驩體育大會、已定於本年七月在本市舉行、此實本市不易遭逢之良機、除熱烈歡迎竭誠招待、以盡地主之誼外、并應於事前將參加之各項選手、加以審愼之銓衡、本日舉行大會之意義即在乎此、希大家振奮精神、一致努力、總期用適當之方法、選定優秀之選手、俾將來在華北大會上、獲得優勝錦標、同時并表現中日兩國眞誠合作之精神、俾各處參加人士、有所觀感、則本日之大會爲不虛矣、特此致勉、其各努力。

競技結果

△徑賽▽

百米：一、小泉春夫、十一秒四、二、沃川政一、十一秒五、三、加藤佐四郎、十一秒七、四、王正義、十一秒九、

四百米：一、邱增鑑、五十四秒四、二、清水七雄、五十四秒八、三、杜存富、五十八秒六、四、鄭傑、

八百米：一、本間長三、二分七秒二、二、邱增鑑、二分八秒七、三、加藤俊一、二分十四秒九、四、胡照遠、二分二十秒五、

千五百米：一、本間長三、四分二十三秒、二、劉景崑、四分二十九秒、三、谷村毅、四分四十秒九、四、劉志民、四分四十八秒、

五千米：一、劉景崑、十七分八秒二、二、劉福亮、十七分四十五秒、三、本間長三、十八分一秒六、四、宇田川謙二、十八分十八秒、

百十米高欄：一、劉榮衛、十六秒五、二、于增俊、十八秒、三、小泉春夫、十八秒三、

四百米接力：一、日本隊、四十六秒、二、中華隊、四十八秒三、

千六百米接力：一、日本隊、三分四十三秒四、二、中華隊、三分五十三秒四、

△田賽▽

鉛球：一、佐藤三郎、十米五五、二、郭其昌、十米三五、三、陳濤、十米三二、四、指田正男、十米一〇、

撐竿跳：一、小林誠、三米、二、松原俊作、二米九〇、三、王修之、二米九〇、四、松井恆夫、二米八〇、

跳遠：一、舟久保喜藏、六米四六、二、戶塚文二郎、六米四四、三、張金龍、六米三三、四、小泉春夫、六米二一、

鐵餅：一、張文成、三十米八九、二、佐藤三郎、三十米六三、三、葉棋桐、二十八米八七、四、凌浩、二十七米七一、

跳高：一、工藤齊、一米七五、二、張芳球、一米七〇、三、戶塚文二郎、一米六五、四、曹民卿、一米六〇、

三級跳：一、曹民卿、十二米八四、二、龐廷議、十二米七八、三、小泉春夫、十二米七六、四、戶塚文二郎、十二米五七、

標槍：一、小蔘原恆、四三米〇六、二、王金亭、四一米〇八、三、王綺格、三九米九一、四、大野晉吉、三九米四二、

男女中學接力表演

此次日華交驩大會、本市男女中學參加表演四百米接力、比賽結果如下：

男中學校：一、青商、二、青中、三、市中、四、崇德、五、東文、六、禮賢、成績四十六秒九、

女中學校：一、高女、二、女中、三、聖功、四、文德、五、紘宇、成績五十七秒七、

體協開會檢討成績

體育協會於十六日午後二時半在太平路大飯店西館召集各關係者部出席、對前日舉行之日華交驩競技會之成績加以檢討、并協議今後之方針等、至四時散會。

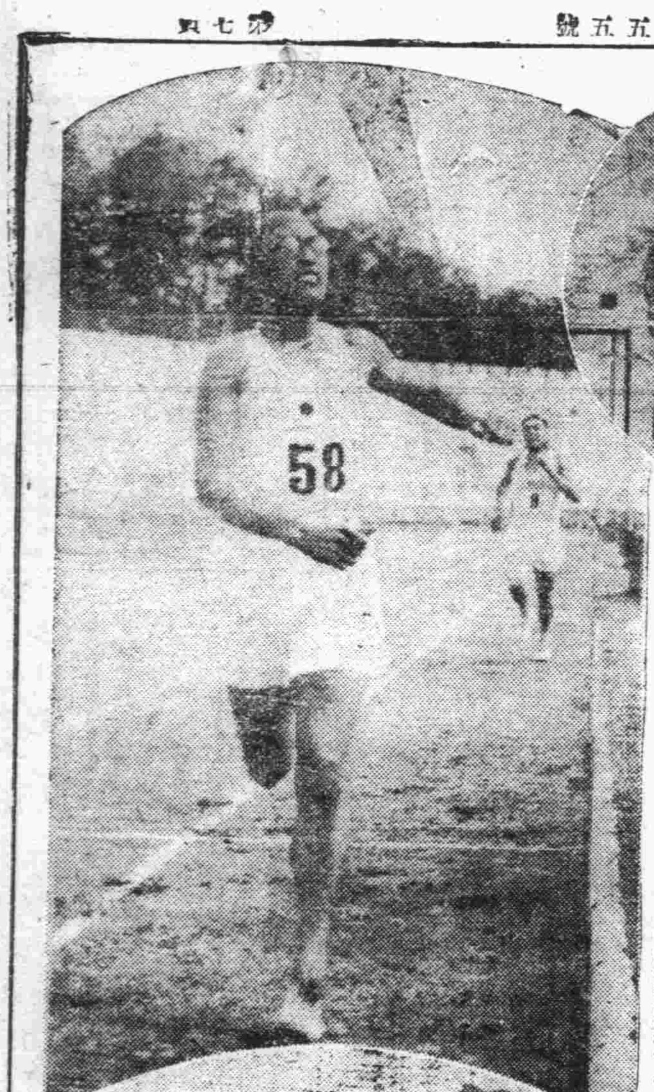

寫眞說明

右上爲八百米第一本間長三、中爲竿跳第一小林誠、下爲擲鐵球第一佐藤三郎、左上爲多田所長致詞時之情形。

王桂琴患傳染病 倒臥路側

已送醫院診治

有由大同來青之婦女二人、携二女孩、其長女王桂琴（年十三歲）係滿洲人、在大同作工、欲由青返滿州、不料於十六日晨找青之時、突患疾病、行至蘭陵路地方、即倒臥路側、不能作語、傾其長女尙能略道身世、經市南分局警士查見、電報衛生股、派醫官相驗、惟恐其染患傳染病、故送往傳染病院治療、該蘭陵路附近、業已由衛生局施以消毒云。

膠即兩區注射 成績良好

突破五十萬人

虎疫防疫班於十五日在膠即兩區之活動、施行各項防疫工作、迄昨日總受注射者突破五十萬、頗得良好成績、當局甚爲欣悅云。

歡聲國劇社 慶祝三週

定期公演佳劇

青島歡聲國劇社、爲慶祝該社成立三週紀念、定於本月廿一日晚、假市民大禮堂公演佳劇、戲碼爲打漁殺家三娘教子大軸爲全部王寶釧、想屆時太平路上車馬水龍定有一番盛況云

華中教育團體 赴滿洲視察

過青島視察中日小學校

因係創舉各方期待甚殷

中日滿三國共同宣言發表後、中滿兩國國交立現活躍狀態、惟一部中國人士、對滿洲國尙缺乏相當之認識、又因渝僞政府之反宣傳甚盛、故華中一般民衆多有被其愚惑、致對滿有種種誤會、爲矯正此次對滿之誤解計、故華中各大都市中小學教員及教育關係者、特組織滿洲國教育視察團、希對滿洲作實地之視察以資加深之認識而打破渝偽之虛僞宣傳、該團已於本月十五日由上海出發、於十六日午後抵青、當日下午即視察日本第一國民學校、黃台路小學、日本中學、並游覽各名勝地、本市教育局特於是日在飯店設招待該團、舉行座談會、到席者團長及團員全體外、教育局陳局長飯田局長及各職員、興亞院白井調查官、中日各中小學校長等、約四十餘人均參加列席、首由陳教育局長致歡迎之詞、略謂：

陳局長歡迎詞

「此次華中教育界組織赴滿視察團、」今以過青之便能有機會、與本市教育界相談、實覺欣慰之至、滿洲國建國以來、各種產業均非常發達隨之各級教育機關亦有驚人之發展、此次當中日滿國交恢復之際、中日滿教育是互相提携、亦爲當務之急、滿洲國爲新興國家、教育界革新之處甚多、此次諸位赴滿視察、定必有良好之收穫與印象、回國後可作我國教育改革之參考、青島之教育機關、諸位今日已經視察大略事變以後教育界、雖然力謀恢復、因人力財力有限、未能達到預定計劃、致多有不完備之處、仍請諸位不客氣的予以批評、今天招待諸位多有不周之處、仍請原諒並祝諸位一路平安完成視察之使命！

繼由團長教育部督學吳宗衡氏致辭曰、

吳團長致謝詞

「本團因爲赴滿洲視察之斡旋、特赴滿觀察教育、路經青地青島、承經本地教育長官、殷殷招待、指導一切、實覺萬分榮幸與感謝、也、本市教育機關、觀團特係走馬觀花視察一部份、但已可見出其力事故善總領之事、因爲時間所限、未能一一視察、甚以爲憾、新興滿洲國之教育、頗多可供參考之處、將作互各級廣範圍內視察、此次視察因係初次、故各方對其成果、期待甚殷、而我等亦希能得有良好之成績歸來、藉副一般人之期待也、今日承本市教育界殷勤招待、謹代表全團向諸位致謝！」

全團名單

該團一行於十六日午後五時、已乘輪直途赴大連、將按日程視察大連、鞍山奉天撫順新京吉林、哈爾濱、後經北京、天津返南京、往返預計爲十七日、該團名單如左：

團長吳宗衡、國民政府教育部督學、童學海、國民政府教育部社會教育司長、楊杏庭、國立中央大學教授、童菊棠、南京市立雨花路小學校長、許元書、國立模範女子中學、馬炳南、上海市教育局督學、于經武、上海市立第一中學校長、李樹本、上海市立滬南模範小學校長、上海市教育協會會長、朱潤生、上海市高橋模範小學校長、王以清、上海市寶山模範小學校長、林德麗、吳縣縣立實驗小學校長、王慧貞、江蘇省立蘇州中學體育教員、岳朝陽、浙江立嘉興中學教員、王龍玉、浙江省立杭州師範附小主任、王文敏、杭州市立中學訓育主任、朱伯熊、漢口市立女子中學教員、朱敬明、漢口第十小學校長、梅全興、漢口市立第四十一小學校長、引導湯川俊義、南滿洲鐵道株式會社上海事務所員、

（寫眞）華中教育界赴滿視察團在青大飯店紀念留影

調戲婦女

送分局訊辦

市南警察分局河南路派出所警士張萬春、十五日下午巡邏至肥城路新泰路口、見二人攔三婦人、施以調戲、當上前制止、不料該二人竟對警士以惡言相向、幸經其他警士輔助、將該二人帶往派出所訊問、該二人一名徐傳齋（年二十二歲莒縣人）一名周家祿（年二十歲諸城人）、該三女人係程李氏、程桂琴、曹杜氏、當將三婦人飭回聽傳、并將徐周二人送往分局訊辦云、

少婦受虐待 自縊身死

已向法院起訴

小湛山村三十號住戶邵姓、有子媳邵辛氏年二十歲、本市人「素日有受家人虐待情事於本月十三日夜、一時心窄、自縊身死、業經警察局暨地方法院檢驗、該屍身、確係自縊身死、聞邵辛兩家將向法院起訴云

公益獎劵開獎

頭獎三個青島得其一

（北京十五日電訊）華北財務總署發行之第六期公益獎劵、於十五日午在中央公園新民堂當衆開獎、各機關均派有代表到場監視、當時雖値陰雨、民衆冒雨前往參觀者、仍甚踴躍、本期發行獎劵、爲三十萬張、較上期增發十萬張、均已揭數售出、各等獎數、均亦增加頭二三各等獎、均增爲三個、直至下午六時許、始行搖畢、茲誌一至五獎處碼。

獎次

頭獎二一二四三六（天津裕大銀號售出）、二四二六二四（青島大阜銀行售出）、二四四三二五（北京兩益處售出）。

二獎二六八九六五（北京正通銀號售出）、一九三四〇七（濟南錦興銀號售出）、一六八五七六（天津裕大銀號售出）

三獎〇七四一五五（北京正通銀號售出）二二七四四一（北京裕隆銀號售出）〇五七九五一（北京正通銀號售出）。

四獎二三三五〇一、二四六四二二一、一七〇二四一、〇一一六九一、〇三〇三九〇、〇四八六九〇、一〇四六三四、〇五七六五六、〇三七四九六一七七五〇六、二五八七六四、〇〇二六五〇、二六五二四三、〇五四三八四、二三五七五八。

五獎〇八三六九三、一五六一五一、二四六四一六、一九九〇四八、一五三〇五九、一七八九五八、一二二三一三、一五九五五六、〇〇二一八七、〇〇二〇八七、一五一六八六三七、〇五五六七三、〇六八〇四〇、〇八八六九七、〇一三五六三、一七八六八四、二六五八一〇、二三六〇四六、二一〇五八二、〇三八三二七、二三八二二一、二六七四六三、〇二一八八六、〇二一九三三、一一六八一八、二一九四五七〇、二五五一九三、〇三六二七四、二五三九三七。

大票獨贏

破五百元紀錄

青島匯泉賽馬場、本月十五日（星期日）舉行各次賽馬、第四次賽頭馬小金鋼奪得、大票獨贏打破五百元之紀錄、第五次賽台中獲得冠軍、獨贏亦達三百二十三元、其他各次賽成績平常、茲將是日各次結果錄次：

號外賽、新抽馬一〇〇〇米、頭馬紀元、二馬小公子、三馬山王、成績一分二秒、一馬身、大差。

第一次賽、老馬戊等一四〇〇米、頭馬日輝、二馬重新、三馬險疆、成績一分〇一秒、大差、大差。

第二次賽、新抽馬乙等、一〇〇〇米、頭馬飛燕、二馬斯比矢、三馬協、成績一分二五秒、四馬身、三馬身。

第三次賽老馬乙等一六〇〇米、頭馬勝日、二馬和生、三馬大明星、成績二分一四秒、一馬身、三馬身。

第四次賽山東馬乙等二二〇〇米、頭馬小金鋼、二馬新加坡、三馬八光、成績一分四五秒、一馬首、半馬身。

第五次賽、山東馬丙等、一二〇〇米、頭馬台中、二馬施登飛、三馬琴星、成績一分四一秒、二馬身、二馬身。

第六次賽新抽馬甲等、頭馬日曜、二馬辛忠、三馬双葉、成績一分三八秒、四馬身、一馬首。

第七次賽山東馬乙等、一四〇〇米、頭馬京勝、二馬協和、三馬燕霧、成績一分五九秒、半馬身、三馬身。

第八次賽、老馬丙等一四〇〇米、頭馬天壇、二馬勝龍、三馬阿加汗、成績一分五三秒、二馬身、大差。

第九次賽老馬乙等、一四〇〇米、頭馬金台、二馬天祿、三馬保太、成績一分五二秒、二馬身、一馬鼻。

第十次賽山東馬甲等、一四〇〇米、頭馬金杯、二馬琴星、三馬青明、成績二分〇〇秒、二馬身、二馬身。

第十一次賽、老馬甲等一六〇〇米、頭馬吉夕、二馬元將程、三馬瑞雪年、成績二分一〇秒、四馬身、三馬身。

第十二次賽雜種馬乙等、二〇〇〇米、頭馬村雨、二馬龍蝶、三馬興亞、成績二分四五秒、大差半馬身。

第十三次賽雜種馬甲等、頭馬銀波、二馬MI、三馬大成、四馬羽大、成績二分四四秒、半馬身、大差。

末次搖彩、頭獎二一五四號、得洋三三九八元、二獎一三四八號、得洋九七二元、三馬一〇八四號、得洋四六五元、等外、二八五七、一三三八、三二三二一、三三三一、八四二一、二〇四八、二一九八、二四九四、七二四、二三六〇、以上各得洋五三元九角云。

片劑

特靈伯爾

テラポール

五淋白濁靈藥

只以內服 立即痊癒 一瓶斷根 克奏神效

特靈伯爾係最新所發見之世界的靈藥無論如何難症一兩日內立即痊癒因本劑體內殺菌力頗旺盛對於面皰、疙瘩、化膿性腫物、淋巴腺炎、中耳炎、傷風等症均奏卓效。

二〇片 一〇〇片 五〇〇片

詳細文獻函索即寄

製造總發售處 第一製藥株式會社

本社 東京市日本橋區江戶橋三丁目

支店 奉天市大和區琴平町三番地 天津日本租界伏見街二七 上海崑山路

代售處 各地大藥房均有

斯咖伯爾

スカボール

專治疥瘡搔痒癬 皮膚諸症神藥

除濕止癢 滅癬療疥 百用百効 四季常備

主治 疥瘡・頑癬・陰囊頑癬・各種濕疹・陰癬・白狗癬・凍傷・化膿濕癬・髮癬・禿瘡・髮虱・陰虱・其他

定價 二五瓦 一〇〇瓦 五〇〇瓦

錫筒裝 小 大

製造總發售處 第一製藥株式會社 東京・奉天・天津・上海

代售處 各地大葯房均有

武俠小說　臥虎藏龍傳

王度廬著　鏡海畫

第五回

人世艱辛淚離橋小虎　風砂遊魂斷玉嬌龍　【12】

這上面雖然都是書的圖式、文字極少，可是碧眼狐狸仍然是看不明白，高朗秋就爲她講解，然後，又把木匣緊緊鎖上，他就帶着碧眼狐狸出屋，一出這小院就是西花廳，此時已過了三更，天色昏黑，星斗都少，一個人也沒有，院中又頗爲寬敞，於是高朗秋就悄聲跟碧眼狐狸說話，並告訴她第一着數是如何，第二着數是怎樣，同時心中卻計算着，若把自己從書中所心得的武藝盡皆告訴了他，將來這賊婆就越發的難制了，碧眼狐狸也認真地學習，她是想着對方是有個敵人，她是應當怎樣以手段取勝。二人正在這裏研習，忽然風吹來一股濃煙，高朗秋不禁咳嗽了一聲，他趕緊攔住碧眼狐狸，悄聲說：「停住！看看是那裡來的煙？」這煙越來越濃，分明是一團一團的灰色的濃煙從他們住的那小院中散出，高朗秋大驚，趕緊跑到小院裡，只見屋中已然火光熊熊，不知爲什麼會失起火來，高朗秋冒着濃煙衝進了屋內，取了臉盆中的水便去撲火，但水太少，火太猛，這一撲火焰反倒高了，此時碧眼狐狸已在外面驚叫：「着了火啦！」打更的人發覺了濃煙，也亂敲起梆鑼，立時衙中的人齊都驚起，營卒也齊都起來，一齊拖着水桶來救火，小時火倒是熄滅了，濃煙還滾滾的直往外冲，高朗秋因爲在屋中被煙所迷，若不是被人拉出，他早已葬身在火裏。亂了一陣，天光就亮了，於是查點損失，屋子倒沒有燒倒，可是門窗全已燒焦，變成了木炭。屋中的器具、被褥，以及一切，全已化爲灰燼。高朗秋的一隻手也被燒壞，可是他搶出一個木片來，木片上還有他盜着圖章的半截封條，高朗秋就望着這堆灰燼，不住頓腳嘆息，幾乎要哭出來。旁邊的人倒都笑着說：「所幸沒燒傷了人，還算是神佛保佑，這一定是因爲高師爺來啦，老倆口了太高興了，才沒有留神，大概是燈倒了，引着了被褥，才燒着起來的。」高朗秋心裏有苦，卻說不出來，玉大人倒沒的介意有事，並想着高朗秋的數年積蓄，這一下全都燒完了，倒很可憐他，所以暫時騰出別的屋子來，叫他夫婦居住，並把這失火的屋子又飭人修葺一番，並爲他們重置了些用具，仍然請他們在這裏住。高朗秋就終日嘆息，碧眼狐狸暗中說：「書已然燒成灰了，你嘆息會子就有用嗎？二十年來，那兩本書你還沒背熟嗎，好啦！你就拿嘴拿手來教給我吧！」高朗秋卻嘆息着說：「那麼厚，那麼深奧，而且又滿是圖，沒什麼文字的書，我那能全都背記得清楚？只好就我所能記住的告訴你吧！」又說：「這也好，那書所載確是拳家精密的手段，倘若被個心地不良的人得了去學會，將來不知爲世間添多少罪惡？燒燬了倒也乾淨。我還沒把那書中的精奧致給她！」碧眼狐狸就問：「你那徒弟是在什麼地方了？」高朗秋就秘密告訴了她，說是：「你千萬不要去告訴人，這裡的小姐玉嬌龍就是我的徒弟，我不但傳授她書史，還暗中傳授她武藝，她已從我學了五年，但我不願再往下深教她了！」碧眼狐狸問說：「你爲什麼又不願深教她了！」高朗秋說：「起先我想叫她成爲一個俠女，但後來我見她富貴之氣太重，我又想：將來她年歲長大，一定是要嫁官宦之家，倘若她有一身奇技，再作個貪官惡紳的夫人、使真正的行俠仗義之士還不能施展手段，那人間不平之事可要更多了！」碧眼狐狸因他這話，卻又想將來把這裏的小姐，攏在自己的手裏，攜她離開此地去行走江湖，以作自己的一個臂膀，並向那些逼得自己逃竄無路的對頭去復仇。碧眼狐狸存下深心，在這裏她卻裝作規規矩矩，與夫人小姐都處得很好，可是她暗中卻時時逼着高朗秋，叫他告訴武藝的着數，她尤其需要學些毒辣的着數，高朗秋被她所制，感到無法應付，只好就編造出許多話來，說她在外面所犯的那些案件，現在十分嚴緊，衙中已接到了許多府縣的公文，並有多名名捕，已來到了新疆，碧眼狐狸聽了這話，她才有了懼怕，高朗秋又時時勸她，應當收斂前非，作個安分的人，她也覺得這樣住着比在江湖上奔走舒服得多，所以她也就安心了，天天做針帶、洗衣裳，頗爲勤儉，有時她也隨着玉太太和小姐，到廟裡去燒香拜佛，居然許多人都說這位高師娘很好，很是一位賢慧的婦人，一瞬又是一年，在這一年之內，小姐玉嬌龍已然不學武藝了，卻書史讀得也能夠自己研習了，不再費老師的教導了。

今日節目

XGDP 923KC

六月十七日（星期二）
八、〇〇 新民體操 北京
八、二〇 中等日語講座 北京（第五三講）四宮春行
八、四〇 唱片 北京
陌頭柳色
失街亭 祭江
九、〇〇 新聞重述 北京
九、二〇 商情行市 北京
九、三五 新民講壇 北京
公共衛生與新民會後援（二）
新民會中央事務總部 員部劉錦文
一一、五〇 唱片 北京
新民之歌
三娘教子
一二、〇〇 報時 北京
家庭常識 北京
更季食物貯藏法
一二、一〇 職業介紹 北京
一二、一五 娛樂節目 北京
一、琴書
說大話 霽靑山
二、相聲
窮送嫁妝 廣湯
一三、〇〇 新聞 北京
一三、一五 商情行市 北京
一三、三〇 評書 北京
飛龍傳（第八一回） 品正三
一四、三〇 新聞 北京
一四、五〇 娛樂節目 北京
一、蓮花落
拴娃娃
二、單 腔
鋦缸嫁妹
一八、〇〇 兒童時間 北京 桂蘭友
絨線胡同小學學生
一八、二〇 兒童新聞 北京
一八、二七 預報本晚節目 本台
一八、三〇 初等日語講座 北京（第五三講）益田信夫
一九、〇〇 交通常識 北京
交通規章解說（三）
警察局保安科員陳憲章
一九、二〇 行政工作報告 北京
一九、三〇 演講 北京
一九、五〇 廣東音樂 北京
雨打芭蕉 貴妃出浴
旱天雷 三潭印月 燕社
二〇、二〇 新聞 北京
二〇、四〇 京音大鼓 本台
關黃對刀 方紅寶
二一、〇〇 京劇講話 北京
汾河灣 徐蘭沅
二一、三〇 地方新聞 本台
預報節目 本台
二一、四〇 梅花調 北京
鴻雁捎書 宋大紅
二二、〇〇 報時 北京
二二、〇〇 新聞 北京
二二、二〇 京劇 北京

日曆

△六月十七日（星期二）
△陰五月二十三日
△潮候滿潮 午後十一時五分（三三一）
午後十二時五分（三四四）
△潮退 午前五時三五分（四一）
午後六時二五分（八六）
△太陽出 五時四二分
沒 八時一八分
△太陰出 一時一一分
沒 一時二四分

青島一等郵局封發輪船郵件時刻通知

甲、去上海之郵件六月廿日封發
乙、去大連之郵件六月廿四日封發
丙、去日本之郵件六月廿日封發

東亞海運汽船出帆

△印船客兼載
▲貝加爾丸 門司、神戶行（午前十一時） 六月二十日
▲泰山丸 六月廿三日
▲日光丸 六月廿六日
▲原田丸 六月廿九日
▲利通號 大連、芝罘、威海衛行 六月十七日
連雲港行
▲大智丸 六月廿一日
大連行
▲十八共同丸 芝罘、天津行 六月十九日
▲華山丸 六月廿二日
△威利音丸 威海衛、大連行 六月廿六日
▲筑後丸 六月十八日
▲台中丸 七月 八日
上海行
△威利音丸 六月十七日
▲華山丸 六月十八日
▲唐山丸 上海、南支行 六月廿一日
▲台南丸 七月 五日
青島館陶路四五、四七號
東亞海運青島支店
電話 2八一七五一七
夜間宿直 2八一七七號

川崎汽船出帆

▲紐育線（神戶發）
▲烏愛爾斯丸 七月三十日
▲中南米線（神戶發）
▲君川丸 七月 一日
▲桑港羅府線（神戶發）
▲君川丸 七月 一日
▲烏愛爾斯丸 七月三十日
運賃及其他詳細情形請向左記地址照會
青島代理店
川崎汽船株式會社
株式會社 昭和海運公司
館陶路二三號
電話 2四〇二三 七〇四四號

大連汽船出帆

△印船客兼載
上海行 午前八時半入港
▲天津丸 天津丸正午入港 十八日下午五時出港
▲奉天丸 二十日正午 出港
▲青島丸 廿四日正午 出港
大連行 午後一時半入港
▲青島丸 天津丸前八時半入港 十九日午後五時出
▲奉天丸 廿三日午後五時出
▲天津丸 廿四日正午出
上海行
△黃河丸 貨物船
天津行
△黃河丸 貨物船
大連汽船會社
青島支店
電話 2八一一二至八一一五
時間外 2八一一一
國際出張所 2四三六五
華人暖房 2七六六五
定期直通船 2〇四九九

大阪商船出帆

日滿連絡船（前十一時大連發）
▲亞爾然丁那丸 六月十七日
▲鴨綠丸 十八日
▲吉林丸 十九日
▲伯羅吉爾丸 廿一日
▲熱河丸 廿二日
▲黑龍丸 廿四日
▲扶桑丸 廿五日
▲報國丸 廿六日
▲烏斯利丸
▲烏拉爾丸
至於運往各地之貨物運費船票價及開船日期寄港等事詳細情形請向左列地址照會
大阪商船株式會社
青島出張所
電話2三五四〇號
荷客取扱店 新疆路十八號
青島商運株式會社
電話 22二〇〇六號出貨房 22三〇七號入貨係

朝鮮郵船出帆

	入港	出港
仁川行		
▲平安丸	十九日	二十日
▲釜山丸	廿九日	三十日
▲慶安丸	欠航	
上海行		
▲釜山丸	廿三日	廿四日
▲平安丸	廿八日	廿九日
▲慶安丸	欠航	
釜山、朝鮮行		
▲錦江丸		

船票於開船一時間以前發賣、至於運費及其他詳細情形、請向左記地方照會
朝鮮郵船株式會社
代理店 合資會社中村組
電話 22三〇四三六號

國際運輸扱船

自鹿兒島
第二薩州丸
運賃地左記請照會
青島總理店
國際運輸株式會社
青島支店
電話（2八一〇一）代表（四回線）

嶋谷汽船出帆

吉田組扱船

自大連
▲灘吉丸 六月十七日入
門司行
▲照國丸 六月十七日入
風上行
▲寶榮丸 六月十八日入
吉田組青島支店
青島長安路三五號
電話2三二七九號
本店 朝鮮木浦府海岸通
支店 門司市本町二丁目

海州組合出帆

	入港	出港
海州行		
▲迎春號	十九日	廿一日
▲元泰號	十四日	十八日
壽水口行		
▲江春號	十三日	十七日
▲承春號	十七日	
石臼所行		
▲永祥號	十九日	二十日
▲恒新號	二十日	廿一日
▲華新號	十六日	十八日
石島行		
▲義通號	十三日	二十日
▲義興號	廿二日	廿四日

株式會社中村組
隱岐輪船洋行
協信海運株式會社
海州汽船同業組合
電話 22四四五九號 22四八八八號

中菜部　夢香飯店　宜便別特　早晚茶點　筵席包辦　江蘇名菜

英記酒樓　酒菜　麵飯　星期　茶點　山東路一七〇號電話二五五九號

照相必須配以美術鏡架方可美觀
青島明星照相館
新到大批　美術鏡架　物美價廉　零售批發　均所歡迎
地址　高密路五四號
電話（二）四九八九號

遺失聲明

啓者茲因本廠前所用之方形圖章一顆文曰「沈德昌圖書」不慎遺失今特另換一沈德昌圖章一新章凡本廠前所蓋之圖書自聲明之日起限五日內送來本廠更蓋新章過期即作廢紙舊章無論落於何人之手概作無效特此聲明
青島沈德昌工廠啓

緊要聲明

敝子鄧沐恩忽於本月十二日出走（鄧恩）及或被無賴誘惑不辨管教之故不過嗣後其向往來家或親友借貸以及在外一切行動敝人同敝號概不負責特此登報聲明
東鎮威海路洪興德鄧國林啓

緊要聲明

逕啓者事變前有沂水泰興和代理鄙廠出品各種膠鞋當時立有保單保青島天慶祥號如數代寫付清鄙廠出具收據爲證以後該保單無論落於何人之手概作廢紙特此登報聲明
泰安膠廠工廠啓

遺失章摺聲明

二十六年十月一日鄙人在青島金城銀行立活字第一五五〇號存摺一扣計存額五百一十五元四角憑摺支取又有張厚佩三字圓形圖章一枚均於去秋在信陽一帶遺失除向該行聲明掛失實保提取外無論何人拾得一概作廢特此聲明
張厚佩啓

遺失聲明

茲有福記號賣店前領有統稅公署清字二三〇八號保證金收據一紙計洋三百元正又領有財政局附保字五六號保證金收據一紙計洋三百元正因故一併遺失除分別呈報青島禁煙分局青島財政局備案補領外以後無論落於何人手中均作廢特此登報聲明
聲明人福記賣店經理王星三啓
中華民國三十年六月十七日

招募麵包匠

優良麵包製造職人
待遇 月給六十元
博多屋麵包舖
陽穀路三十九號

遺失聲明

啓者敝人不慎將青島禁煙委員會頒發保證金收據清字第二三七八號和財政局附保字第二六號二紙遺失除呈請註銷補發外特此聲明作廢
青島新天地賣店經理人鄭笑生啓

遺失聲明

聲明人青島中國聯合準備銀行領到第九本現已遺失除向青島中國聯合準備銀行聲請作廢外嗣後何人拾得概作無效特此聲明
駐青天津華慶號

遺失存摺聲明作廢公告

鄙人於中華民國三十年五月十四日在中國聯合準備銀行龍口分行存有儲蓄活期存款計國幣一百五十元整領有存摺不慎遺失除向該行照章掛失止付外特此登報聲明該存摺無論落於何人之手概行作廢
下竹吉一啓

遺失聲明

圖章遺失人富有工廠於六月十五日不慎將收錢作保用之木質長形正字青島富有工廠圖章遺失由本日起除更換新章雞蛋圓形正字青島富有工廠電話三一八一九圖章使用外特此聲明長形圖章作廢
富有工廠啓

遺失聲明

啓者敝號領有第〇二〇四九號腳踏車牌不慎連車被人一併竊去除呈請警察局註銷外特此聲明作廢
同聚成盛記啓

遺失聲明

啓者敝行前在警察局領到之第〇七三二九號腳踏車牌一枚不慎連車一併被人竊去除呈請警察局註銷外特再登報聲明作廢
館陶路十六號怡和洋行啓

遺失聲明

啓者敝廠有腳踏車一輛領得警察局發給第一〇六八一號車牌一枚於六月十二日在山東路大陸銀行門口連車一併被人竊去除呈請警察局註銷該車牌外特此登報聲明
青島人和路八號益隆工廠啓

本報醫藥顧問
林予聖醫師
專門 皮膚花柳科 內科 胃腸病科
特設 戒烟科 產婦科 病室完備
冠縣路五八號 華北醫院

主治 九轉還陽丹
霍亂中暑中毒上吐下瀉腹疼不止諸藥無效速用此丹連服三瓶立刻回生內有詳細仿單說明
發明者：國醫鹿鳳軒
總經銷處：宏濟大藥房 山東路
代售處：青島各大藥房

（久享盛名之老飯店）
桃愛而飯店廣告
本飯店開設青島曲阜路十八號亞當樓已五十餘年有久蒙各界仕女惠顧不勝感激之至茲爲酬答各界盛意起見特將本號部加以設備整潔招待週到並將各飯價目變更計分甲乙丙丁四等臚列於後
▲甲等五元 冷食 點心 咖啡 一湯
▲乙等四元 四菜 冷食 點心 咖啡 一湯
▲丙等三元五角 三菜 冷食 點心 咖啡 一湯
▲丁等二元五角 一菜 冷食 點心 咖啡 一湯
本店主人謹啓
地址曲阜路十八號
電話2六二三六號

發財
公益獎券 三個頭獎 各得兩萬
張聾子金筆行 獎券
福利彩票各種獎券俱全 彩票多寡代購 各地均能郵寄 歡迎賜顧各處零批不收手續費
代理 濟南三大馬路中市
青島天津路聚泰大藥房內 電話二六〇九號
益都 臨淄 新民 聯合 街西南 勝利 成益 百貨商店

齊定鈞 金恒生 二大醫師檢定合法
眞正北京 製法衛生 價目便宜
消食解渴 祛暑順氣 各飲冰室 均有代理 如蒙經銷 歡迎面議
金鼎牌酸梅湯
總批發處 新利行
兼銷綠寶牌鮮橘汁
浙江路十一號 電話（二）五六六八
最經濟的夏季飲料 歡迎各界士女品評
東鎮區經銷處元成飲冰室（威海路一七三二四號）借用電話

◀請服生奶括藥水▶
當天有奶
生奶
嬰孩缺奶者注意！
▲準保當天奶如泉湧
「生奶精」藥味甜美，性質和平，通氣養血，利竅催奶，凡產後婦人（或奶媽）無奶，或奶汁稀少的服之，當天見效，無奶的便有奶，有奶的更增多，嬰孩有了飽奶吃，自然精神活潑，發育健壯，父母也就歡喜。
青島經理 ◆四方路建美藥房 ◆天津路震東藥房 ◆山東路至誠藥社 ◆廣東商店 ◆北京路大合益藥房 ◆膠東藥房 ◆大生藥店 ◆東鎮威海路共和藥房 ◆長春堂 ◆東鎮三路嶺南藥房 ◆金星藥房 ◆膠東藥房
▲濟南 ▲徐州 ▲天津 ▲北京 ▲博山 各大藥房均有出售

◆婦女無病……每晚臨睡時服此藥一次……能保週年平安……事事如意◆
婦女湯
▣婦女湯—治婦女病。最穩妥．最迅速—不寒不燥 四時可服
專治
經期不準……經色不正……赤白帶下
室女經閉……經水逆行……預防小產
孕婦泄瀉……孕婦浮腫……孕婦胎動
經期肚痛……孕婦病態……孕婦行經
孕婦吐酸……產婦臨產……產婦難產
體弱多病……孕婦風痰……產後各病
每瓶三元五角
少婦常服：有病去病、無病防病 疾病不侵
老婦常服：益壽延年、永保健康 自易種子
少女常服：發育優美、體格健壯
▲總經售 聚成益號
青島經售處 ▲李村路永泰昌 ▲北京路膠東藥房 ▲山東路至誠藥社 ▲山東路長春堂 ▲山東路廣東商店 ▲天津路競東藥房 ▲四方路建美藥房 ▲四方路華壹氏藥房 ▲山東路金星藥房 ▲東鎮威海路共和藥房 ▲北京路天合益 ▲台東三路嶺南藥房
◀尊夫人常服此藥……百病不侵……身心安泰……早生貴子……明年準獲寧馨兒……染紅蛋喝喜酒▶

康膚露
腳氣 頑癬 濕氣 脚癢 猩紅 滴滴 靈驗
各大藥房均有出售
青島總經理 南洋大藥房
山西路二十三號 電話二五八四二號 電報掛號〇五八九

東鎮 慈光大戲院
雲門路二十三號 電話三一六八八
循環開演 十一時開演 午後一時至晚十時 假日上午開演
座價 二角 加捐一成
自六月十六日上演三天
福克斯公司出品 武俠激門新巨片
下集 黑海盜
主演 瑪麗 亞玲
下期上映 怕死英雄

中和戲院 青島山東路北首 電話二二六二三號
文武 老生 婁亞儒
茹福蘭 孫毓山 楊寶峰 韓月樓 秦湘臣 劉雅卿 桂
午一時開五時止 夜六時開十一時止
午戲 頭本 濟公活佛
夜戲 全本 比目寶鏡
午價 池座每位七毛 樓座每位五毛 碼座每位三毛
夜價 池座前十排一元五角 池座後五排一元 樓座每位七角 邊座每位四角 ▲加捐在外

平安 時間 一時 三時 五時 七時 九時 （價票）優元 七角 學生 五角 兒童 一角 加捐一成 一律
今日選映 華成最新出品
滑稽藝人 湯傑 編導
李紅 湯傑 韓蘭根 洪警鈴 王獻齋 舒麗娟 陳一棠 何劍飛 合演
中國影壇第一部古裝滑稽巨片
香艷銷魂 描金鳳 滑稽突梯
少年遇少年！老夫舊婦遇寡婦！ 當年肉味：今番又嘗 春宵一度：共誓三生
故事離奇○噱頭十足○妙趣無窮
一兩茶藝小女家一為姐 兩併不室甘處獨一家
長短期優待券前三天無效
下期選映 譚富英 雪艷琴 合作 四郎探母 名伶名劇 並垂千古 舉世無儔

東鎮 光陸大戲院 黃島路十三號 電話三〇五五六
每日循環開演
座價 樓上四角 樓下三角 兒童學生一角 加捐一成
今天公演 大華影片公司古裝武俠機關巨片
王元龍 余琳 岳桂林 王麟 主演 全部有聲對白
有聲紅蓮寺
陸瑜 道紅 暗關 呂深 法燒 火 天 小財 青學 ！蓮 寺 設 機 門 良 山 宣 寺 ！光 院 燭
（比無聲紅蓮寺熱鬧百倍）
下期公演 石破天驚

金城大戲院 西大森（同記）二十二號
評戲皇后劇界明星
朱寶霞
花艷茹 陳艷芬
筱銀鳳 筱樓 筱寶寶 花金順 花艷芬 花銀順 宋筱舫 筱玉子 彭洞生
午戲 排演新戲 戲迷小姐
夜戲 頭本
價目表
日夜同價
夜戲 座價 池前十排一元五角 池後五排一元 樓座每位一元 邊座每位三角
外加捐一成
先期售票 對號入座 開始售票時間 每日上午十時起

光陸電影院 海泊路六十三號
循環開演 每日一時至晚十一時 星期日假日上午十一時提前開演
座價 特等五角 頭等三角 貳等二角 小孩一角 加捐一成
六月十七日起連演三天
復旦影片公司最新出品
全部武俠激鬥鉅片
莊曉仁 錢似鶯 主演
神光奇俠
貓精變人形害人！ 老道使法捉妖！
下期開演
上集 黑海大盜

湖北路廿七號 電話二六七三一 CAPITOL THEATRE

下期開演「金城鐵騎」

光陸大戲院 平度路廿二號 電話八三〇七
循環開演 座價 樓上七角 樓下五角 兒童學生四角 加捐一成
〔今天公演〕藝華公司超特出品
王元龍 余琳 關宏達 王桂林 主演
對白古裝武俠鉅構
北京實事奇聞
——飛簷走壁……驚駭緊張——
燕子盜
劫富濟貧是義士所爲！
除暴征兒是俠客本色！
一不不見路客俠 民貧壓欺主鏟——
一首自官到天白 兇除銀盜更三——
！舌作目瞪你使 ！濕淋快痛你使
本院禮聘北京忠信社名角不日登台演唱京劇
奚嘯伯 侯玉蘭
茹富蕙 袁世海 高盛麟 李多奎 江世玉
全體八十餘人不日抵青先此露佈

FOLOZU 每日五場 二時 三時 五時 七時 九時 （二〇、三〇、四〇、五〇、〇〇）
十五日（星期日）十二點十分起映六場
十四日起連映四天
青年立身楷模 成人奮鬥表率
腳踏實地 埋頭苦幹 嘔心瀝血 造福人羣
得獎二次 史本塞屈賽 榮譽鉅片
寫述安迪生發明電燈泡等的艱苦過程
偉人安迪生 一失再敗 百折不回
EDISON THE MAN
無論已看或未看幼年安迪生本片亟宜一看
用手做 用腦想 肯吃苦 不灰心
大智慧助其事業邁進 賢內助勉其壯志勿懈

明星大戲院 安徽路六號 電話二九八六一
每日三場 一時 五時 九時 不暫循環
六月十六日起隆重獻映
世界大導演西席地密爾監製
賈萊古柏、曼黛琳卡洛兒等十大明星合演
全部天然五彩空前壯烈戰鬥巨片
紅騎血戰記 一定片公擁映 佳 擠 欲免擁擠請早向隅
NORTH WEST MOUNTED POLICE
十大明星 兩情事故 一千驚險場面
下期公映 全部五彩戰事巨片 四羽毛
票價 頭等二元五角 中廳一元八角 前廳一元 一律整票